ゼネバ會議出席勸誘
聯盟條約適用範圍審議が目的

【倫敦七日發電】國際聯盟事務總長はアルゼンチン、智利、丁抹、瑞典、諾威、和蘭、露國、土耳其の各國に招待狀を送り來年一月二十一日ゼネバに開會の會議に海軍代表者を派遣せん事を求めた此會議は聯盟海軍條約の原則を聯盟國以外の各國にも適用せん事を審議するものである尚其海軍條約案は迫つて開かるべき國際會議に上程し各國の承認を求むる事になるであらう又國際會議には世界列强が參加する筈

英國の關稅率協議

【倫敦七日發電】英帝國經濟會議は英領殖民地產の生林檎罐詰、鮭罐詰及果物汁に對し優先的關稅率を讓する事を決議し其他外國品に對する英國の輸入稅は一ハンドレツトウエーに付き五シリング及至十シリング及一ガロンに付き六斤である又英國產の煙草に付いては政府は對策として現在の價格にて安定を圖る可く提案せるも殖民地總督は英帝國產煙草の英本國輸入稅の優先的割戻額を六分一より四分一に增加するを可なりとし右會議では英帝國移民事業及政策を審議し之を可決した

伯林掠奪漸次鎭壓

【伯林七日發電】伯林市內に於ける掠奪は夕刻に至り漸く鎭靜され警察は數百名の犯人を逮捕した

警官發砲 百餘名の死傷

【ワルソー七日發電】クラツコウよりの報道に依れば警官は罷工側に對し發砲し約二十五名の死者及八十名の負傷者を出した

露國革命記念祭

【莫斯科七日發電】露國革命六週年記念祭は六日夜開催されカメネフ及びブカソン兩氏の長時間に亘る演說あり兩氏共露國和平を希望するも必要の場合は何時にても戰ひの準備ある旨を力說した

直派御用政黨組織

【北京七日發電】高陵閣派の參謀とも云ふ可き甘石橋俱樂部に於て七日午後三時から計畫中であつた直隷派御用黨たる憲政黨の組織大會が開かれ高內務、吳交通の各總長を初め議員二百餘名出席先づ各省政團の大團結に依り一致した後憲法の實行、南北統一の實現の二大政綱を決議し黨名を憲政黨と名付けた因に本會は一週間內に黨規を作成し大會を開くことゝなつた

直隷對抗統監部設置

【奉天八日發電】張作霖氏は直隷對抗軍の統監部を胡盧島に設置し總理所副官許張康氏を長官に任命すると

日本驅逐艦十一日まで碇泊

【廣東六日發電】曩に報道した驅逐艦松、杉、榊、柏の四隻は十一日まで碇泊の豫定であるが併し時節柄在留民は餘り歡迎してゐない

現內閣の政綱政策
內容は臨時議會で聲明

【東京電報】豫て五大臣會議で決した政綱政策案は樺山書記官長の手許で文書として閣僚全部に配布濟となつて居るが右は未だ政綱案として體裁をなして居らぬので其取捨は閣議の決定に俟つ必要があるも豫算其他審議の都合上尙決定の運びに至らず近く開會の地方長官會議で右全部を聲明する事が出來るか何うか疑問で若し同會議に間に合はなければ來る臨時議會の劈頭に之を聲明する事となるであらう

明年總豫算二億減

【東京電報】政府では大正十三年度總豫算を租稅に於て一億千六百萬圓通信諸營業に於いて四千餘萬圓之に繼續事業の繰延べに依つて生ずるものを加へて總額二億圓以上減收の豫定の下に編成したが更に今後復興計畫の追加豫算等に依り財政方針の上に大なる影響を來すから明年議會終了後五大臣委員の手で行政財政整理の實行に著手し之に依つて捻出したものを復興事業費に充當する方針で明年五月には十三年度實行豫算の建直しをする事に決定した

地方財政もまた緊縮
公債事業は悉く打切る

【東京電報】政府は中央財政の大緊縮を計ると共に地方財政に就て極力緊縮方針を執り內務大藏省に於て認可を要するものに就ては嚴重に監督し地方債の如きは當時に於て散金政策を爲すが如きは最も不都合なりとの見地で政府は十二年度實行豫算及十三年度豫算査定の際公債發行を全然打切たと同樣地方債も大體に於て全部打切らせる方針である從つて今後は止むを得ないものゝみに就ては之を別として他は凡て打切り繰延を爲し地方財政の大々的緊縮に努むる事になつたので十三年度豫算編成に於ては公債を財源とする事業は全部打切り又は繰延をなし茲に地方財政を根本的に立直す必要あるは勿論既定十二年度豫算に就てを根本的に改訂しなければならぬ譯である

陸軍更迭發表

【東京電報】八日左の通り更迭發表された

第三師團參謀長 陸軍大佐 奏眞次
免本官參謀本部附被仰付 關東戒嚴參謀被仰付

步兵第二十九聯隊長 陸軍大佐 工藤彥吉
免本官 補第三師團參謀長

村松聯隊司令官 陸軍大佐 鵜島無雙太
免本官 補步兵第二十九聯隊長

司法官の異動

【東京電報】司法省人事局長皆川治廣氏は廣島控訴院檢事長に補せられ神戶地方裁判所の光行檢事正大阪區局長に榮轉の結果八日左の通り更迭を發表された

高知地方裁判所檢事正 竹內佐太郎
補神戶地方裁判所檢事正

青森地方裁判所檢事正 茂見義夫
補高知地方裁判所檢事正

小倉區裁判所檢事 山本市三
補青森地方裁判所檢事正

大阪市長辭職說

【大阪電報】數旬來辭職說を傳へられてゐる池上大阪市長の辭職問題は八日大阪市は之が取消しを通知し來れるも池上氏の辭意堅きこと事實にて全然否定できない問題であるらしい

全國町村長會議

【名古屋電報】全國町村長大會は八日午前十時より愛知縣會議事堂に於て開會全國町村長會々長金子格之助氏の開會の辭太田愛知縣知事の祝辭があつて議事に入り宣言決議を可決し更に午後一時より一木喜德郎氏の講演ありたる後一同は市內を見物した

產業復活資金
勸銀債券發行

【東京電報】勸業銀行は震災地の產業復興に應ずべく資金として更に大藏省預金部より一千萬圓の融通を受ける事に內定してゐるが其內既に勸銀に對し貸出を爲す可く確定せるものは二百數十萬圓位で何れも一兩月中に勸業債券を發行し預金部より第一回の融通を受けることに決したが金額は大體三百餘萬圓見當である

火保見舞金
と銀行の態度

【東京電報】火災保險が政府の援助を受け近く被保險者に保險金額の一割を見舞金として支拂ふべき形勢にある事は屢報の如くであるが被保險者が銀行に對し借金せる場合に銀行側が右の見舞金に對して果して如何なる態度に出づべきかは目下被保險者側で非常に心配せられてゐる問題である之に就て日本銀行の當事者並に有力なる市中銀行當事者の意見を聞くに多くは事實問題として銀行側と債務者との間に相談づくで解決すべき性質のやうに觀測してゐる今度の見舞金は保險證書と引換に支拂はれる事は勿論であるが銀行が保險の目的物と共に其保險證書を擔保として取てある場合に見舞金の法律的解釋如何に拘らず一應は銀行が保險會社から右の見舞金を受取つて然る後其幾割かを銀行から被保險者に渡す事になるだらうと考へてゐる、何故ならば見舞金は其名目の如何に拘らず畢竟保險證書に對して支拂ふのであるから保險證書の現保有者たる銀行がそれを受取るのは當然のことであるが假りに今度の場合だけは被保險者自身が受取る權利があると想像して見ても銀行は別に手形金額だけは全部借手に對して差押への權利を有して居るから此場合借手たる被保險者が勝手な理由を固執する事は徒らに銀行の感情を害し非常な

不利を招く ばかりだから何れもそんな詰らぬ結果に至らしめまいと考へて居る又銀行にとつて考へて見ても折角見舞金として與へられた一割の金額を其借金の償却に振替へて少しも被保險者に與へぬといふやうな事をすることはせぬ筈である、被保險者たる借手を何處迄も活かして行かなければ銀行としても殘餘の債務を回收が出來ないから先づ銀行が見舞金を受取れば諸般の狀況に應じて其三割なり四割なりを債務の一部償却に充てしめ殘額の七割なり六割なりを被保險者に與へて活動の資金に充てしめるだらうといふ

米國義金
二千萬圓突破

【東京電報】日本駐箚米國赤十字代表ライセキ氏が八日朝本社から接受した電報に依れば米國赤十字社が今日迄に集めた日本震災救恤金は既に二千萬圓以上に達するが右金額の內一千二百六十萬圓は現に內務省救護事務局の要求に應じて發送され尙殘餘の救恤金も當面の希望に副ふ筈であると

日銀帳尻【八日發表東京電報】

	千圓		千圓
發行高	一、四八九、五四五	減	三三、三六八
正貨準備	一、〇五三、三二九	增	七一
限外發行	二五七、一五五	減	三六、三六一
貸出殘高	三五八、四二三	減	九五、四六三

東京コール【東京電報】

翌日拂	二錢
無條件	一錢七厘―二錢
普通物	一錢八厘―二錢
月越物	二錢一厘―二錢四厘
紡績	二錢二厘―三錢四厘
手形割引 商業手形	三錢五厘―三錢六厘
擔保付	二錢四厘―二錢六厘

大阪コール【大阪電報】

翌日拂	一錢三厘―一錢四厘
無條件	一錢四厘―一錢五厘
長期前日	保合

米國財界擡頭傾向（上）
注目すべき一ケ年間の推移

最近に於ける米國の經濟狀況につき各會社の著報を綜合すれば大要次の通りである

秋季景氣は財界の各方面に擴頭した局部的に見れば鐵鋼市場等不振の部分もないではないが、併し大勢として財界は與枯期を迎り秋季の需要を迎へたのである、銀行の一般營業資金貸出は著しく增加し金利は騰貴した、此の事實は商取引が旺盛を加へたことを立證するものである、而も金利の騰貴率は例年よりも比較的穩徵である、卽ち金融界に何等梗塞の事實なく至極緩慢に推移せることを窺知し得るのである、物價は依然强調を持續して居る而して年內の一般財界は好調を豫想される

金融界の推移 米國金融界が大正九年の財界動搖後の整理を完了し新に信用膨脹期を迎へてより正に一ケ年を經過した此の一ケ年の推移を見るに昨年晚夏の候、一般財界の漸く活況を加ふると共に銀行の貸出も增加を始め同年九月二十日以降に於て全國報告銀行の貸出（再割手形を含む）は約九億一百萬弗の增加を示して居る然るに聯邦準備銀行よりの借入金は約四億弗の增加に過ぎず貸出增加額の二分の一に足らない、卽ち右九億餘弗の貸出增加は大半報告銀行自身の手許資金を以て行はれたのである、而して報告銀行は其他の方法として所有々價證券の賣却を行ひ其結果本年十一月十七日現在四十八億六千五百萬弗を算した全國報告銀行の有價證券投資額は九月廿日に至つて四十五億八百萬弗に減少したのである、次ぎに聯邦準備銀行の割引貸出も激增を告げ準備銀行よりの貸入高も過去十二ケ月間に約三億五千萬弗の借入金の增加を示した併し此の借入金の增加は準備銀行の所有有價證券の減少及び買入手形の減少によつて殆ど相殺されたのである、卽ち聯邦準備銀行の買入手形總高は過去十二ケ月間に約五千萬弗を減じ又米國國債所有高も同一期間內に二億五千三百萬弗の減滅を告げて居る此の結果準備銀行の資產勘定（割引手形、買入手形、有價證券在高）は一ケ年前と大差なく却て約四千五百萬弗（昨年同期比較）を減ずるに至つたのである此の減少は金額としては無論些々たるものに相違ないが併し準備銀行の貸出（割手再割）が激增を告げたに拘らず、有價證券在高、買入手形の減少によつて略相殺された事實を雄辯に物語るものである、因みに聯邦準備紙幣流通高は一ケ年前に比較して約三千六百萬弗を增加して居るが一方に於て聯邦準備銀行紙幣が約四千六百萬弗を減じて居る

米穀檢查規則改廢
遠からず具體的にきまる
三井總督府技師談

朝鮮に於ける米穀檢查規則は過般改正せられたばかりであるが、一般當業者に於ては屢々之れが撤廢又は何等かの方法による精米檢查の方法を陳情して居る模樣である右に就き三井技師は語る『此の問題に就ては一般當業者の意見をも充分尊重するところがあると同時に廢して見て、果して當業者の將來に多大の利益を齎すものであらうか、若し然りとすれば撤廢するも差支ないが、朝鮮の產米は全然檢查料を必要な事であらうし朝鮮の米穀工業の發達と云ふ事になると檢查料くらゐの問題でなく、今少し大なる原因が存して居りはせぬかとも思はれる、此の點は充分研究せねばならぬところであるから當業者からも屢々種々の意見はきくが、直に其の意見通り決定すると云ふ譯にも行かぬ、さりとて當業者の意見を尊重せぬ譯でもないので、目下各方面に就て諸般の調査を進めて居る譯であるが、果して此の檢查規則が撤廢となるかそれとも一部分改正になるかは調査の結果に俟たねばならぬので、今明言は出來ないが何れ近く何等かの具體化を見る筈である

朝鮮米の大局と云ふ點から生產費の點も充分考へて見なければならぬ、卽ち現在の白米檢查料なるものは精米業者を壓迫するものであるか、それとも朝鮮米の生產費に含まれるものであるかと云ふ事は冷靜に考慮せなければならぬ事で、所謂生產費に含まれるものとすれば、それだけ朝鮮米の價値が生れる事ともなるのである然るを之れを當業者の不利益として目前の小利を得さしむべく檢查料を撤

豫算問題打合のために
和田財務局長歸鮮の途に就く

【東京支局特電】和田財務局長は十三年度豫算重要問題に就き直接總督と打合せを要する件の生じたるため九日東京發歸鮮の豫定である氏は語つて曰く『十二年度實行豫算に關しては季候の關係上施設事業は十月一杯を以て大略終了するから最早豫算の支出を繰り削減の餘地なく此點は內地及臺灣等と趣きを異にして居る又歲入に於て震災其他の影響で歲入減となつた額約五百萬圓に上つたが之は剩餘金中から支出補塡することゝなつて居る、十三年度豫算に就ては未だ具體的に語ることは出來ぬが事業公債は政府の方針が打切りに決したから之は殆ど絕望となつたが補給金其他で豫定の事業は繼續する豫定である』と尙同局長は十三日京城著總督と協議の上十八日京城發二十一日頃再び東上の豫定であると

總督府出張所
假建築竣工期

【東京支局特電】朝鮮總督府出張所假建築は其後工程を急いだ結果本日廿五日迄には遲くも現在の場所に移轉の筈で臨時議會までには多分新築の議院假事務所を引拂ひ得る豫定

朝鮮宣傳講演
堺市また盛況

【堺電報】丸山警務局長は八日堺市大濱公會堂で講演會を開き朝鮮事情の活動寫眞を見せたが聽衆一千餘名非常な盛會であつた尙九日の日程は未定であると

東京米穀取引所蓋開の光景 既報十五日目に蠣殼町は大變な元氣で蓋をあけた寫眞は復興氣分の溢る取引の有樣

朝鮮農事改良方法
東拓 恩田博士の調査報告

東拓京城支店農事係恩田鐵彌氏は去る十月五日以來約一ヶ月間慶尚南北、全羅南北の農事の實情を調査したる結果、朝鮮農事の改良をなすべき事項を指示せり其の主なるもの次の如し

一、種品の改良 種は現在の原種を今一步周到なる注意を以て充實するにあり

二、耕鋤法を漸次深耕に進むる事 右は慶尚南北道にて現に使用せる犂は內地に於ける高北犂の如きものを使用するを便とす

三、稻の種子は鹽水選を勵行する事

四、稻苗の插秧概して稚なり密植する事 現在平均一坪三十六七株の平均なるが適當なるは三十株に充たざるものあり一坪に付き六十七十株を可とす

五、綠肥を栽培する事 從來の如く金肥のみを使用するは結果良好ならず京城以南には紫雲英、咸北以北は大豆ザートリツケン等を適當とし京城以北はルーサンを最も適とす水田一町步に對し二反步位の綠肥を栽培すべし

六、灌漑排水の便を圖る事 大仕掛けのものは今之を論ずるに及ばざるもこの外小規模のものを施す要あり一反步に對し十二三坪の貯水池を設け置けば水を確保する所を設けて蟲害を免れ得べく結局利益なり

七、農家の副業を獎勵し小作人の生計を裕ならしむる事 現在農家に產出するものを原料とする副業が便利なり卽ち叺織莚繩養蠶及果樹畜牛綿作等の栽培等

東拓小作人表彰
本年から改制
中澤事業係長談

東拓京城支店では本年から小作人の米作表彰を次の如く改制實施すべきが全鮮各支店も之に準ずるであらうと從來は小作に御視的の意味で支店管內十四ヶ所の米の收穫所で夫々即時一等以下三等迄農具を賞與し人員も一萬三千人の小作人に對し約二千人を表彰して來たが今回よりは各支店單位とし支店管內を統一し各收穫所にては豫選に止め之を見本と共に支店に送附して嚴選する事とし表彰者數は一等以下四等まで六百名（一等牛一頭二名二等籾摺機三等ショベル四等鋤具）とし他に從來の慣例に準ふべく選外佳良約二千名をも設けるが總費は約二千四五百圓見當で原種田採種田の成績良好の爲め總督府から下賜された獎勵金八百六十四圓と本社補支用とを以て支辨する事として居ると

鮮商自覺
實需期の金融

米穀の移出期に入つて以來水原、大田、太邱各支店を通じて同資金の貸出が漸增を告げてゐる、一面實需期に入つた爲め織布商賣の必需物仕入れが著しく增加し同業者に對する貸出も可成り殖えてゐるが當行では主として融通額の小口で短期なものを選んでゐる、今後も出來得る限り堅實な向きに對して短期の商業資金を融通する方針である最近鮮商の取引振を見ると思惑は全く消滅し商品の手持とならぬ程度で仕入を行つてゐるので資金の用途に就ては全く懸念の要がないやうだ、是は內地及び鮮內商人相互の決濟が著々と行はれてゐる點に於て明かに立證されてゐるので金融業者としても大に安堵してゐる取引所が斷然に行はれるのは不況以來金融梗塞を告げた結果商人各自が自覺するに至つた爲めで換言すれば各自の實力を知るに至つたのである、其一例は最近株式市場が活況を呈してゐるが商取引上には少しも反映が見え無い却て地味な傾向を呈してゐる是は內鮮商人の爲に喜ぶべき事である（漢城銀行營業部長）

人事消息

西村殖產局長 一般產業狀況視察の爲め九日朝京城發平南黃海道地方に出張往復五日間の豫定

▼船田書記官（拓殖事務局） 二十日から三日間京城に開催の極東領事會議に列席後各地視察の目的を以つて出張を命ぜられて十日出發の筈旅程は約一ケ月（東京電報）

ヨシアシ

◇六日夜莫斯科では革命六周年記念祭があつた、七日夜京城では未曾有の大火があつた、つまらぬ心配を痛めるな。

◇神戶では郵船汽船の同盟罷業が勃發して形勢甚だ險惡、卽ち震災の副產物だなどはつまらない。

◇政友會のお家騷動も幹部の數を增加したのでどうやら、一段落の模樣らしいまたお家騷動があつたら又幹部が增すだらう。

◇劇界を退いてゐた川上貞奴は震災同情の結果再び舞臺に立つと、矢張り貞奴は貞奴。

◇吉林官憲は日本事業家の實力に驚く今頃になつて驚くでもあるまい。

◇東拓は小作人表彰を本年から改正する、とにかく小作人表彰はいゝことだ。

公會私會

◇副共協贊會招待 朝鮮副業品共進會の協贊會並新聞記者招待會は八日午後七時朝鮮ホテルに於て開催有吉會長東上不在の爲め西村副會長の極めて鄭重なる挨拶あり之に對して澁澤朝新副社長藤井寬太郎兩氏より謝辭を述べ盛況裡に同九時半散會した

◇教員研究會 京城府內普通學校教員會では九日午後一時半より水下洞公立普通學校に於て體操研究會を、十三日は美洞公立普通學校に於て理科研究會を開會する由である尙小學校側では八日元町小學校に各學校長參集し同校の施設經營全般に亘つて視察し午後研究會を開いた

◇京畿穀物檢查打合會 京畿道穀物檢查所に於ては九、十の兩日管內支所長を永原支所に召集の上目下米穀大豆の出廻初期を迎へるを以て之が檢查事務に關し打合をする由

◇統計宣傳映畫 各種統計は一般事業の基礎となり重要なる事は云ふ迄もなく文化の進展に伴ふ事務の繁雜は統計の愈必要なるを感ずるより京城府に於ては來る十一日午後六時より京城公會堂に於て活動寫眞會を開催する事となつた

英汽船捕獲さる

【ジヤクソンビル七日發電】米國沿岸警備隊は英國汽船ナイス號を三哩の外で捕獲

支那貨物排斥

【莫斯科六日發電】勞農政府は支那貨物の排斥を決議し既に各地に通電を發したとの事である

平和記念祭

其日を永遠に記念とすべく日又支那が此會議に於て日本より青島の還附を受けた等記念とすべき事も

【撫順八日發電】撫順に於ける日支衝突事件は近く解決するらしいが今回の支那側の主張は

陸軍官舍番號 改正打合せ會

一連番號を附してゐたが其後師團側に移管してから步、騎、砲、工に區別され一方官舍が增築された或は郵便配達等の關係が非常にやゝこしく是が官舍地名番號に改正打合せのため八日午前十時から

川上貞奴 返り咲き

舞臺に遠ざかり名古屋を永住の地と定めて專ら實業に從事してゐた川上貞奴は今回大震災に因る罹災者の

竹の其の他に計つたところ双手を擧げての大賛成に意を强ふし

（名古屋電報）

本朝近火の際は早速御馳付御盡力に預り難有奉深謝候一々拜趨御禮可申上筈に候へ共混雜中御尊名相伺洩れ有之やも難計候に付乍略儀以紙上御禮申上候 敬具

大正十二年十一月八日

京城府本町二丁目
玩具店 ウラシマヤ本店
川井昌一
電話本局三〇九六番

實業之日本 特別增大 震災復興號

畫報 本社六階の展望臺から ○上野から見た日本橋方面の復興ぶり○同く銀座方面の復興ぶり○旺んなる青物市場○淺草の復興ぶり○帝都復興院と其會議○夫婦共稼ぎで復興に○バラツクで商賣○バラツクの寺と神社○バラツクの大會社○三越白木屋高島屋各呉服店の復興ぶり○バラツクの大銀行○其他優秀寫眞數十景…

◇大商店の復興ぶり
▼白木屋呉服店は（社長）西野惠之助
▼服部時計店は（社長）服部金太郎
▼三越呉服店は（常務）倉知誠夫
▼丸善書店は（常務）松下領三
▼松坂屋は（東京支店長）小林八百吉
▼高島屋は（東京支店長）林田楢次郎
▼帝國劇場は（專務）山本久三郎

經營者の必死の腕比べ

此際小資本で儲かる商賣
▽五十圓の資本で月二百五十圓の純益（松崎森永製菓專務）（菊屋主人羽田如雲）
▽小資本で儲かる商賣が此處にも一つ

流石は大東京 復興バラツク巡禮（京拔の觀察記）
▼兜町界隈見物記…芳水生 ▼神田淺草下谷…祥々生 ▼上野から新橋迄…五十嵐生 ▼本所から深川…江東生

◇復興の根本的動力 增田社長
灰燼中に芽生えた幾多先覺の成功を例證に舉げ刻下の復興精神を熱烈に鼓舞し激勵すること未だ本論を相ゆる者を見ない、讀んで得よ此力を

◇帝都復興の理想と其方法 復興院評議員會長 阪谷芳郎

◇震災後の物價は如何なるか 法學博士 井上辰九郎

◇帝都は何時恢復するか
▼十ケ年で（第一生命社長）矢野恒太
▼五ケ年で（日本興銀總裁）小野英二郎

◇これからの建築 工學博士 佐藤功一

◇心身過勞した人へ 醫學博士 杉田直樹

◇震災に關し心得べき法律
借地して建てた家が燒けた場合、有價證券が燒けて證明出來ぬ場合、株券燒失の場合、手形や貯金通帳を燒失した場合其他緊要法律を高根法學博士が詳細に解說す

◇震火災と大會社の損失程度
是から先恐ろしい財界の揺り返しともなららうか東京電燈、東京瓦斯富士紡績、大日本製糖、大日本人造肥料、淺野セメントの損失程度は？

◇罹災大會社は損失を如何に塡補するか 瓊川生

◇新横濱の建設と生糸貿易の復興策 橫濱復興會長 原富太郎

◇新東京の復活 衆議院議員 田川大吉郎
◇土地市有を斷行せよ 法學博士 三潴信三
◇帝都復興院と其主腦者…… 楚水生
◇震災後の應急的金融政策…… 記者
◇帰朝の途上で震災の報を受け（本社海外特派）高信峽水

大震災壯烈美談
◆猛火を潜つて日銀を救つた井上總裁（經濟界の混亂者出救の）
◆生命を捐つて住友銀行を死守（美談とも奇しき若者）
◆破獄から二百五十名を救つた日本倶樂部書記長の働き（非常時に超人的活動）
◆帝都の中心地丸の內（震災中の美談）
◆九死一生の經驗私の遭難實話 法學博士 高根義人

◇辛じて鎌倉を逃る（中島日本郵船取締）
◇大地震と地質（理學博士 井上禧之助）
◇震災後の飲食物（醫學士 樫田十次郎）
◇震災後の地所家屋の價（藪田岩松）
◇本邦の地震年表 ◇燒失より復興迄 ◇新東京の構圖 ◇外國船の救助振 ◇茶前茶後……

一冊 價五十錢（郵稅二錢）東京京橋南紺屋町 實業之日本社發行
東京振替貯金課燒失に付關東東北北海道新潟長野方面の方は振替仙台六〇〇壹番、東海道以西關西中國山陰九州朝鮮等の方は振替名古屋壹〇貳五〇番に依り當分御送金下さい。

米豆運賃低減
陳情書を南鮮實業懇話會より 鐵道當局に提出す

【釜山】水曜共進會開期中を機とし去月二十四日鐵道ホテルに於て第二回南鮮實業家懇話會を開催したが其實業中穀物業者よりの提出に係る鐵道當局に對して運賃改正の問題は釜山商業會議所理事會頭を同會の代表者と定め起案、其筋に提出する事になつて居たが總々七日總督府丹羽鐵道部長宛鐵安藤鐵道局長宛に左の陳情書を提出した

穀物特定運賃設定の件
朝鮮產業開發の施設は鐵道の整備普及を以つて最大急務と爲すと共に鐵道運賃政策の適否が產業の發達に重大の關係を有するは當然の歸結に有之候然るに朝鮮鐵道の運賃は朝鮮經濟の實狀に鑑み甚だ高率に過ぎ產業の發達上支障尠からざりしを以つて鐵道運賃低減の聲は朝鮮多年の輿論に有之候南滿洲鐵道會社に於ては今回一般の輿望に鑑み鮮鐵の運賃を改正し本年十月一日より實施し而も過次の改正は各般施設の缺陷を匡正したる迄に於て從前の改正に比し一層徹底的の措置を取りたるは一般の認むる所に有之候へ共尚運賃低減の點に於て未だ一般の期待に副はざる所有之殊に朝鮮產業の大宗にして半島の經濟に重大の關係を有する穀物運賃に至りては今回改正の結果殆ど從前の特定運賃を普通運賃に變更したるに過ぎずして格別低減の澤に浴する所なきは寔に遺憾の次第に存じ候就ては此際會社をして更に米豆に對する運賃を改正し百哩以上二割引二百哩以上三割引の特定運賃を設定せしめられ候樣特に御措置を講ぜられ度切望に不堪候
右南鮮實業懇話會の決議に依り希望開申候也

仁川新穀出廻漸增
檢查所の穀物改良と取引狀況

【仁川】久しく活氣のなかつた仁川米穀界も例年の如く九月入以來新穀出廻り期に入り漸次活況を呈して來たが仁川における同月中新穀取引狀況は玄米六千百五十五石白米千八十四石總一萬六千七百九十七石（玄米換算新古米共）であつたが越えて十月に入り出廻りは返つて二三割減の趨勢を辿つたことは關東方面の大震災等の影響により勞々端境季であると奧地手持筋の先高人氣を豫想して賣り手控へ期の接近に連れ漸次出廻り增加するは瞭である仁川穀物檢查所の十月中における穀物改良並に取引狀況を聞くと十月中の檢查は大體白米にして僅に四回百六十叺の大豆檢查を施行せるに過ぎず而して白米は月の上半期は十一年產にして下半期は十二年產多數なりしに十一年產米は漸次殘存數の減少に伴ひ原料玄米の如き品質不良好のもの多かりしにも拘らず檢查原料米の買入撰精粒選等に就て指導獎勵に努めた結果各精米所でも常に嚴重なる注意を拂へる爲め相當改善の跡を認めた殊に本年產新穀は其品質良好のもの多く從つて製品亦佳良のもの尠からず最も原料玄米に乾燥良好ならざるものを使用したものが多かつたので特に注意を與へた尚新大豆は多くは乾燥良好ならざりしを以て特に改善を行ふべく注意し正米取引狀況は鮮內は當月に入つても尚依然として落の趨勢を改めず政府の買上げや一部罹災地方面等の好材料も米相場には殆ど影響なく殊に大阪方面他より精米注文も捗々しからず在古米の出廻りにて精米筋及用口の需用を充たすに足り常々が新米も出廻り來れるを以て一向に人氣引き立たず大勢徐々軟に傾き期米の高下も亦正米相場には殆ど無關係の如き狀態を呈したのに二十五日には前日期米の反落に一層氣を腐らし嫌氣賣急ぎも加はつて四五十錢安（二十六圓六十錢）にて取引せられた二十九日以後は定期の昂騰を認めても月末のこととて只に人氣の强含みと四五十錢高の戻り値を現せるのみで商談捗々しからざるも大阪方面より酒米就料として水原產穀良、都、鶴の注文は稍活氣を呈せる狀況で正米取引に於て普通品（神力、多摩錦）は前に比し同等級にて約石につき二圓以上の高値に商談纏まりつゝあるから十一月中の狀況は相當高下あるものならんと思はれる

元山新大豆の出廻り
期間中には十萬石を突破せん

【元山】元山港多期に於ける輸出貿易品中主要なるもの一である大豆が漸く出廻り初めて市況を賑はして居る、昨年は期間を通して漸く八萬餘石の出穀を見たのみで頗る閑散不振に終つたが、本年は今迄に既に二萬石の出穀を見、兩三年に無い成績である、而も今迄に出たのは永興及安邊附近產を主とし奧地のものは未だ出廻つて居ないから此の儘ならば今年は相當の出廻りを見るべく、咸鏡南道の產額三十萬石と見て其七割を元山に吸收し得るものとせば二十萬石に出廻るべき筈であるが（曾て數年前二十餘萬石の出廻りを見た事がある）本年の出廻りは少くも十萬石は降るまいと玄人筋は觀測して居る、因に昨今の相場は十七圓內外を以て取引されて居る

仁川鹽界狀況
十月末現在 仁川商業會議所調查

【仁川】先月好勢の後をうけた鹽界は八月多く地方の買氣見送りと金融硬度の梗塞に依り商勢頗る振はない折柄戎克三十八隻山東鹽一千二百七十七萬斤臺灣鹽五斤尚驛發七百六十五萬斤計二千五百四十二萬餘斤の入津を見るに至つたので相場は徐々漸落の歩調を辿り一方金融關係に依る賣氣投げと相俟つて月初百斤一圓三十五錢を唱へてゐた原鹽は月末一圓二十二、三錢處を彷徨した而して月內仕向け數量は九百三十一萬餘斤に過ぎない、月末相場は次の如くである
山東鹽一圓二十三錢▲青島鹽一圓二十五錢▲臺灣鹽一圓四十五錢▲再製鹽二圓五十錢▲官鹽一圓三十錢

大邱府協議會
議員の改選決定

【大邱】大邱府協議會議員の任期滿了に付其次期議員の選擧を來る十一月二十日午前九時より午後四時迄の間に於て大邱公立尋常高等小學校講堂に於て執行する事と決定したるが其選擧すべき人員は二十名にして十五日の商業會議所議員の改選と前後する事なるを以て前者に就かんか後者を執らんかと去就に迷ふ者もあるべく目下の處一人として公然立候補を聲明したる者なき模樣なるが往々傳ふる處を聞くに左の諸氏は相當有力なる自他の候補者あるべしと噂せられつゝあり
小川德長、山口榮、坂本俊資、木村竹太郞、濱崎喜三郞、諸隈芳雄、本木房吉、青木重信、吉武甲子雄、渡邊勘一、森靖吉、伊藤吉三郞、鮎川元恭、平野石藏、松本孫一

群山 商議評議員會

【群山】群山商業會議所は七日評議員會を開催し一、朝鮮商業會議所聯合會出席委員の報告二、開港二十五周年記念共進會の件に付き道知事に交渉顛末報告と善後方針決定三、稅務監督局設置に關し理事派遣の交渉に對する態度決定等に付き附議した

營口 商議役員會

【營口】三日夜開かれた營口商議役員會は木下會頭を始め七名の出席あり議會の移轉は地方區に依賴して六百二十圓にて修繕を加へ元憲兵隊跡へ移ること及び守備隊存置運動には贊成を表すること等を議決し八時閉會した

營口 明年度工事界

【營口】營口地方區明十三年度の豫算は前行政委員等の意見を聞き去る十五日本社へ提出したが其內土木は總計二十八萬二千二百圓であるが其內幾つが重役會議を通過したか未定であるが更に角來年度の工事界は相當賑ふべく豫想されてゐる

仁川驛運輸概況

【仁川】仁川驛十月中の運輸概況は乘車人員五萬一千八十一人降車人員五萬七百七十五人入場人員二千四百八十一人合計十萬四千二百六十七人であつて前年度に比し三萬百三十八人の增加であるが之も京城で開催された副業品共進會の現象であらう又手荷物發著は計十三萬一千百三十五斤で前年度に比し七萬三千九百六十九斤の減少であるが貨物は發著計三萬五千八百三十三噸に對して九千八百七噸の增加で收入上から見れば九萬二千二百七十七圓十四錢で前年に比すると一萬七百九十四圓五錢の增收であると

低利資金は必ず來る
但しイツ來るか分らぬ
是は時節柄已むを得ない 吉植東拓奉天支店長談

低利救濟資金問題に就いて吉植東拓支店長は例によりて談論風發式に胸切れよく左の如く記者に談つた（奉天）
何！そんな事は案ずるにも氣遣ふにも及ばないだらう出すと云ふた以上は出すだらう融通すると一旦聲明した以上は打消さない以上は必ず融通する者と心得て居て然るべしであらう更に話頭を轉じて突然の大震災の後既に二ケ月は經過して仕舞つたがまだ復興豫算と云ふ者は出來上らずにあるではないか、政府の此大方針が決定せぬ以上は特殊會社としての東拓も自然自分勝手の眞似は出來ないではないか政府の狀態既に前述の如しである其一端として震災直後に於ては個人の預金でも一回に百圓以上を引出す事が出來ないと云ふ制度をも施行された位であるからへ特殊會社の東拓であるからと云ふてもソウ無暗矢鱈にとは云はないが何百萬と云ふ金を引つ張り出して呉れればお約束の滿洲へ持つて行きますと云ふ譯子には行かないのは當然の事ではあるまいか、又政府の融通する四百萬圓でもアチラにもコチラにも秒分を爭ふ樣な急を要する口が押しかけて來てるのを見すく、ソレを見すてゝ滿洲の方へ振向ける譯に行かないのも無理至極の事であると云はねばならぬ、それやこれやで來ねばならぬ筈の資金がまだに來ないと云ふに過ぎない、今日の狀態である然らば今日迄に來る筈の者が來ないから近き將來にも來ないかと云ふと決して左樣ではあるまいと思ふ、東拓にしても震災前既に相當資金の準備はあつた筈である、東拓は現今決して資金に枯渇して居る事はないと信ずべき理由がある、只以上の理由によつて今日迄資金が遲延して居り更にそれが何時來るか目下の處不明であると云ふに過ぎない、東拓に人材乏しと雖も一旦聲明した事で而も其れが實行困難と云ふ事ならば今迄待たず何とか理由をつけて出さぬ譯な事を弗々ながらも聲明せねば飛でもない羽目に陷る位の事は承知してる譯である、それが今日尚その氣配さへ見へないのみならず此の資金問題が兎や角と傳へられてるのを見れば政府も東拓も可成的迅速に初期の計劃を遂行したいと云ふ誠意があるからの事であらうと思ふ、是は餘りに善意に解釋してると云ふ人もあるかは知らないが吾輩は斯く信じて疑はない只々時期の遲速は時節柄已むを得ないが來るものとして一般は寧ろ安んじて可なりであらう

晩秋の陽德へ（7）
自動車のパンク 小金剛の探勝
陽德から成川邑に向ふ 面白さうな妓生の行列
平壤支局　小西生

公會堂で開かるべき講演會が警察署巡閱の犯罪搜查演習本部に使用された爲め會場は普通學校に變更され午後一時三十分開會した、阿部君が演壇に立つて、說く所のものは總督府の施政方針であつたが階合に碎けた譬喩で役人臭い所もなく四角で硬の堅い演題ではあるが嫌氣の差すやうな役所藥能說は急所を外して最も婉曲に說明する所などは道に手に入つたものであつた爲に一時間半に亘る長講舌も何分聽衆者には倦まさなかつた、聽衆は六十餘名で主として官吏、區長等の類であつたが只金郡守の令夫人が一名の婦人を伴つて謹聽して居たのが萬綠叢中の紅一點とも云ふべく異彩を放つて居た講演會を終つてから警察署に立ち寄ると藤原警察部長は今や當日の巡閱を終へたから、と一緒に宿に歸る。衣類に着替ると直ぐ一局やらうと藤原氏は將棋を催促する、今度の巡閱の視察は全く將棋紀行に類するものである。翌朝九時愈々宿を發つて新邑の各役所へ一通り暇乞を表して午後一時陽德を出發し成川に到着したのは四時頃であつた、行きには雨と自動車の故障で散々困らされたが今度は乘客は阿部君と吾輩の二人切りであり自動車も手入れがされてあるので矢の樣に疾驅する、天氣はよし爽快なること此上なし、途中の名勝たる小金剛附近になれば自動車を徐行して呉れと運轉手趙君に賴んで置いたところ偶然にも小金剛の前迄來るとパンクした、暫らくで修繕出來るとの事で、もつけの幸ひと降り立つて心のゆくまで探勝した自動車が邑內へ這入る時分早や局前邊に幾流れかの旗を樹てた數多の人々が朝鮮音樂で騷ぎ立てゝ居るのが瞥見される、車が接近するに伴れてそれは妓生の變裝行列であることが判つた、みんなが面白さうに窓や軒に群がり立つて眺めて居る、この行列を通り拔けると間もなく島屋旅館の門前に自動車が停まる。朴郡守はじめ中島、城、井野、神代、四人の校長先生が出迎へて居る、娘のない島屋の女將さんはニコく〜して挨拶する、客間に案內されると座敷の都合で學務課長と吾輩が同じ間せねばならなかつた。何でも明日は成川警察署の巡閱で藤原警察部長一行の爲めに離れ座敷は既に豫約濟みとあつてピッシリ戶が締めてある。茶を運ぶ女將の話に、此處の妓生達が芝居をやつてその收入を震災の義捐金にすると殊勝にも素晴らしい勢ひで二十日も稽古を續け今晩八時から幕開きですそれで今日は妓生達の町廻りがあるのですよと話して居た、初めて先刻の行列の意味が諒解された。

釜山女學校は校風の革新を要す
後任校長は人格者の德望家を鮮內から物色した
矢島慶南內務部長談

【釜山】既に辭表を提出するに至つた釜山高等女學校長安藤文郞氏の後任問題に就しては一部に現職員中より拔擢說を唱ふる者などもあつて妙からず一般の注意を惹いて居るが右につき矢島內務部長は語る任前記者に對し左の如く語つた
今回端なくも前校長の一身上に起つたいまわしき風說につきては擧々手を盡して其眞相を質して見たが其間には色々の行違ひ等も伏在して居る樣で其根據も頗る薄弱で反つて本人の爲め同情に堪えない位であるが身苟くも教育家として然も重大なる婦人教育に携はり最も自重を要すべき境遇にありながら此風說を生むが如きは不謹慎の致す處に外ならない本人自らも大に此點に顧みる處あり深く謹んで辭表を提出する事となつたので目下夫れく進捗中である、後任問題については特に釜山の女學校では是迄にも幾度か種々の問題が持ち上つた歷史を有して居るし既往的に作られた校風の上にも大に革新を要すべき點も少くない事と思はれるから最も人格の崇高なる德望家を迎へたいと思つて居るが同じ中等教育中でも出でゝ直に任たるべき素質を養成すべき女子學校の教育には又人知れぬ困難と苦心を伴ふもので人物の詮考についても一層困難であるが幸ひに鮮內に於いて充分信賴し得べき良後任を物色し得たので之も同時に其筋に申達中で遲くとも本月中には前校長の辭表受理と共に任命を見ることゝ思つて居る、婦人の德操を陶冶としての女子教育の方針も日に日に新しい方面に向上しつゝあるが徒らに新しがるのみが進歩でもあるまい所謂婦德の養成に重きを置く所に女子教育の生命がある樣にも思はれるから其邊の所にも充分の考慮を費したつもりであるから必ずや一般の期待に添ひ得る事と思つて居る云々

釜山 公設市場增設

【釜山】釜山の公設市場は元町市場と稱せられた富平町所在のもの一ケ所のみであつて其位置が少しく偏在して居る所から寶水町、大廳町の一部、西町、富平町等の居住者にとつては切角の公設市場も利用の便益だ少いので府當局に於ても之れが增設方につき調查研究を進めて居たが既に愈々其設計も終了し近く府協議會の協贊を得て工事に着手する迄に進捗して居る模樣であるが聞く處によると木造瓦葺の二階建で總坪數百八十坪を擁するものにて釜山の公設市場として充分の機能あらしむべく建設場所も各方面よりの需要に最も便利なる市の中心地點を選ぶ事となつて居る。

國際銀公司の開業

【奉天】昨年八月早川千吉郞氏等を主唱者とする資本金三千萬圓拂込三百萬圓の國際銀公司なる會社が亞米利加法によつて創立された、それに支那の現狀では政治借款は容易の事ではない、又實業借款に應ずるにしても可成金利の安價な國際的なものにしたいと云ふ見地から此の亞米利加法に依るのが利便であると云ふので計劃實行された譯である、然るに早川氏は不幸昨年十月奉天に客死したので會社の前途は勿論會社は創立匆々の事でまだ營業も開始して居ないと云ふ狀態であつたから殆ど今日迄休止の狀態に置かれてあつた譯であるが早川氏沒後生前から特に關係の深かつた藻寄鐵五郞氏は是非共彼の遺志を貫徹させて見たいと思ひ早川氏遺族も亦夫れを依賴すると云ふ狀態であつたので遂に今回同社は奉天方面に先づ第一に進展を試みた譯であると今其の計劃なるものを聞くに最初一千萬元（一口十元）の國幣發行債券を支那に於て發行しそれには一等三萬元二等五千元以下五等迄の等級の賞金を附し十ケ年間に毎年二回宛抽籤を以て償還すると同時に此の債券によりて得たる資金は支那に於ける各方面に短期に長期に貸付けるが長期資金は期限を先づ十ケ年以內利率は年一割二分見當であらうと云ふ計畫であるが奉天は既に關東廳其他領事館方面等の諒解も得て支店設置の運びも一段落を告げたので今度は天津上海方面に其發展を期すべく着々準備を進めてゐるとの事である、元來同公司は神戶川崎家を背景とする會社であるが追ひくには亞米利加及び支那側の有力者も參加する事となつてるから右債券發行の如きも或る時期に到達したならば亞米利加方面で募集をする樣になるであらうし又幹部もそれを計劃しつゝあるから同會社が早川氏の計劃により順調なる發達の道程を辿るものとなつたならば其將來は大に見るべきものがあるであらう、更に角に本店は奉天にあるが營業の開始は奉天にあるから副總裁で而も營業の責任者である、藻寄氏は專ら奉天にあつて事業を追ふて諸般の計劃を進める方針であると

棉花出廻旺盛

【大田】大田郡に於ける棉花出廻りは日にく〜多きを加へ三日東面新下里の共同販賣所にて取扱つた一萬三千斤に次いで四日大田の一萬斤六日新灘津の一萬五千斤等であるが事務開始以來の總數量は實に六萬斤餘に達した

痘苗製造開始

【仁川】仁川松林里にある東京帝國大學傳染病研究出張所內傳染病研究技手笠井久雄氏は今回痘苗製造を開始する事になり富川郡多朱面長意里移出牛業者谷本茂三郞氏と犢牛一頭二十圓四十五錢の割にて本月一日から三十日迄一日平均二十頭宛を研究所へ差出す事を契約し二十日から取りかゝり來月十日頃完了の豫定であるが痘苗作製數は約百五十萬人分であると

安南丸廻航

【群山】群山港の輸移出米は昨年十一月一日以降本年十月三十一日迄一箇年間に百萬七千餘石に達し初めて群山多年の理想であつた百萬石の輸出額を七千餘石突破した譯であるが震災後は罹災地方輸送關係で船腹不足を告げ群山埠頭は米の堆積し輸送の圓滑を缺いだ爲め僅か七千餘石を突破したのみであるが船腹調節に船腹充分なれば尚數萬石を突破する豫定であつたと因に大阪商船群山代理店は群山輸出米滯貨の狀況に鑑み本社に交渉の結果安南丸三千噸を群山に廻航六日入港した

仁川狩獵大會
十日江華島で

【仁川】仁川獵友會では來る十日より二日間秋季狩獵大會を擧行する豫定で同好の士を募つてゐる場所は本場の江華島一圓とし十日午後仁川出發同日午後四時半吉祥館前上陸直に狩立ての火蓋を切る筈で同地に一泊の上翌十一日午後六時上陸地に集合歸仁すると參加者資格としては乙種狩獵免狀を所有し同會々員であること會費を要せず一等より十等までの成績優秀者には賞品を呈すると

奉天交通機關一新
滿鐵と支那側の電車敷設開始
瓦斯事業も本年から工事着手

【奉天】近來滿鐵が地方經營に力を盡しかけて來た、從來幾ら陳情しても相談しても知らぬ顏の半兵衞式を極め込んで居た公園の設置ホテルの建築等も愈々明年度から物になることに決定し電車敷設も愈々實行され明春五六月頃からは運轉開始を見る樣になるであらうと云ふ段取り瓦斯事業も亦本年度から著手し年內に豫定三千戶に對する引込線の內二千戶分を完了し明春解氷期を待つて更に一千戶分の工事を竣工して事業を開始する筈であるが其經費は兩年合計約六十三萬圓である電車の方は現在の若松町の發電所前に車庫を置きそれを基點として驛前から浪速通りを經て加茂町に出で十間房の奉天劇場前の十字路で支那側電車と連絡をすると云ふのが第一期計畫で車體も目下沙河口工場で五臺程工事を急いでると云ふからそれまでには十分間に會ふ豫定である、其第一期計畫の費用はザット七十萬圓を要するとの事である、支那側の電車計畫に就いては既報の如くであるが序に紹介に及ぶと第一期線は小西關から十間房經由現奉天警務署前に至るもので線路は全く前の馬車鐵路と同一であるから接續關係は極めて良好である、其線路敷設も先日入札の結果獨逸商人の手に請負はされたと云ふから兩々相俟つて奉天の交通機關は漸を以て面目を一新するであらう

實彈射擊大會

【新義州】平北道定州警察署に於て秋期實彈射擊大會を催したが此の程定州守備隊射擊場跡に於て職員以下分會員も加はり出席者百餘名に達し成績は荒木牧太郞氏一等を得外十四名が入賞した又鎭城署でも鎭城南門外射擊場で擧行參加者六十四名で成績は左の如くであつた
▲一等四十點大澤巡查▲二等四十點大澤部長▲三等四十點井上部長▲四等三十五點尹巡查▲五等三十五點西川巡查

仁川乳牛檢查
成績は概して良好

【仁川】仁川警察署では去る五六兩日に亘り管下牛乳搾取營業者に對して乳牛檢查を施行したがその成績は概して良好であつた即ち乳牛中下田牧場に二頭岩本牧場に二頭の各病牛を發見し多朱面長意里柴田牧場は四頭中一頭も無かつた

清水牛莊領事榮轉

【營口】牛莊領事淸水八百一氏は突然歸朝を命ぜられたが直に轉任か否かを問ひ合せし處榮轉と返電があつたので目下歸朝の準備中であるが多分十五六日頃出發すべく市民一般の送別會は來る十二日午後五時より營口小學校講堂に開催に決定した氏は本月十八日を以て滿三年當地に駐在し財界不況續きの裡に有つて相當困難な問題を着々處理した等の點より一般に好感を以て迎へられて居る

定州郡市金組創立

【定州】平北道定州郡市金融組合は目下設立認可申請中であるが本月中旬に創立さるゝ由

大田在軍射擊大會

【大田】大田在鄕軍人分會では十一日午前八時より第三大隊射擊場に於いて射擊大會を開催すると

定州公設浴場新設

【定州】平北道定州邑內は戶數一千四百人口七千餘に達してゐるが公衆浴場は頗る貧弱なるものが僅に一ケ所在るに過ぎないので面事務所では面經營の共同浴場を明春五月頃迄に邑內中央地點に新築すべく協議纏まつたが此の工費は六千圓を計上した

小手亡新穀は良質

【淸津】三十日鮮內品の小手亡豆初出穀あり數量八十袋、昨年に比し品質やゝ良好、神戶沖渡し石十一圓二三十錢である、間島品は前月下旬二回出穀を見たるのみで昨今一寸中絕の姿である

殖銀光州支店業績

【光州】殖產銀行光州支店の貸付預金の十月中に於ける成績は左の如し
▲貸出　九月末現在五百十五萬五千九十四圓▲十月中回收五十四萬六千五百七圓▲貸出五十萬八千九百六十圓▲十月末殘高五百十一萬八千四百二十七圓
▲預金　九月末現在九十萬六千九百九十七圓▲十月受入七十七萬二千四百卅七圓▲同拂戾八十一萬三千百三十二圓▲十月末現在八十六萬六千二百九十二圓

遊園會社業績

月尾島遊園會社に於ける第一期營業狀況を聞くに最も多忙季節に連日降雨あり加ふるに關東大震災等に祟られ收益は豫期に反したが缺損を生ずるに至らずその內容左の如し即ち損益合計金九千七百八十五圓四十一錢にして當期に於ける純益金は五百八十三圓で無配當の其純益金は後期に繰越金として處分したと

仁川消防秋季演習

【仁川】仁川消防組では來る十日午前十時から桃山驛前に於て秋季消防演習を擧行する由今回は新規購入せる自動車喞筒の放水試驗を兼ね行ふ筈で京城からは大隈係長其他京城消防組幹部二三名臨席すると

戶籍事務講習

大田法院支廳では管內大田、沃川、永同三郡の各面戶籍主任書記を大田公立小學校內に召集し五日より三日間左の講師擔任に依つて戶籍事務の講習會を開いた（大田）
一戶籍の概念及其關係實體法規　深田上席判事
一朝鮮戶籍令及關連法規の大意　山中監督書記
一朝鮮戶籍令施行手續法規及準則法規記載の例　三澤主任書記

三才書道講習會

仁川小林良藏氏等發起の下に書道の大家森聖耶山人を迎へて每日曜日午後一時より斯道の講習をなすべく多數の贊同を得たので近く發會式を擧げると同好者は仲町一丁目小林良藏氏まで申込まれたいと會費は月四圓の由

模範店員調查

群山商業會議所の模範店員表彰に付いては各店主の申告に基き會議所に於て調查中であつたが全部の調查を終つたので三日午後四時から詮考委員會を開催し被表彰者を愼重考查決定し來る十八日表彰式を擧行する豫定である（群山）

看護婦試驗成績

慶北道警察部で去る四五の兩日看護婦試驗を執行したが志願者十六名の內左の八名の合格者があつた
阿部綾、古家カチメ、小谷品惠喜、吉田於比佐、安藤ヤヱ子、橋本リヨ、中井ミサオ、邑田鈴
尙試驗委員長代理森野警視は七日午後一時道三部樓上に於いて右合格證書を授與せり（大邱）

猩紅熱豫防宣傳

光州警察署にては猩紅熱豫防につき左の如き宣傳ビラを各戶に配布した（光州）

注意事項

一、健康な人でも毎日含嗽を勵行しませう
一、病人はすぐさま醫者に見せませう
一、患者や其家に近寄らぬ樣にしませう
一、憎い蠅は取りませう
一、隔離を犯すやうな事はしますまい
一、集團的遊戲は當分一切避けませう
一、子供は可成外出させぬ樣氣を付けませう
一、患家に對しては矢張り當分見舞及弔問は見合せませう

衡平社から義捐金

【釜山】關東大震災罹災者に義捐金として七日釜山衡平社支社より釜山府廳に金百五十圓を申込んだ

浮田氏講談會

岡山縣人浮田宮治氏は滿鮮視察の傍ら講談行脚を試みて居たが今度來仁に機とし仁川署員家族慰安の意味にて七日午後七時から仁川警察署樓上で講談會を催した（仁川）

地方人事

▲錦織新義州府尹　六日李前秩木理事長出發見送りの爲め安東へ即日歸任（新義州）
▲對木平北官房主事（同上）
▲劉平北參與官　道廳移轉に先立つて六日家族を移轉せしめた（新義州）
▲村井鎭南浦稅關課長　五日來新六日龍岩浦へ（新義州）
▲中川平北土木課長　鐵山龍川地方出張中の處六日歸任（義州）
▲尾崎平北土木技師　道路視察の爲め六日渭原へ（義州）
▲原田敏夫氏（大田郡屬）天安郡より轉勤各官衙に新任の挨拶をなした（大田）
▲入江澄雄氏（德山公立普通學校長）大田公立普通學校訓導より榮轉五日任地に向ふ（大田）

胃腸
胃病シラズ
（マルスターゼ）
新藥

效能
▲服めば不思議に腹が飢く
▲吐氣と腹痛すぐ止まる
▲腸の緩和に大妙藥

到る處の藥店にあり品切の際は本舖へ
發賣元　京城府元町貳丁目四拾參番地　胃病シラズ本舖　電話龍山五一六番　振替京城一二六二七番

▲李王職御用　▲鐵道病院御用
模範　全乳
東亞牧場（電話二五番）

朝鮮郵船定期
朝鮮郵船株式會社　電話光化門長 一八四番 一八五番 一八六番 一八七番
○釜山支店　佐藤町　電話一八四番 六四四番
●元山支店　海岸通　電話一〇二番
●仁川出張所　海岸町　電話三五一番
●京城代理店　蓬萊町　國際運送　電話一一七〇

●元山代理店　吉田運輸會社
釜山丸　十一月十八日　大阪行
京畿丸　十一月十四日　下關行
京城丸　十一月十一日　江原道行
立神丸　十一月十六日　敦賀行
平壤丸　十一月十一日　淸津直行
咸鏡丸　十一月九日　淸津行
會寧丸　十一月十七日　雄基行
釜山丸　十一月十一日　浦鹽行
○釜山代理店　大池廻漕部
櫻島丸　十一月十九日　橫濱行
ひよどり丸　十一月十二日　大阪行
會寧丸　十一月十二日　下關行
ひよどり丸　十一月廿一日　鎭南浦行
會寧丸　十一月十四日　北鮮行
釜山丸　十一月九日　浦鹽行
隱岐丸　十一月十一日　鬱陵島行
雄基丸　十一月十二日　江原道行
昌平丸　十一月十四日　濟州島行
統營丸　十一月九日　木浦行
○木浦代理店　商船合名會社
櫻島丸　十一月十八日　橫濱行
ひよどり丸　十一月十日　大阪行
宗信丸　十一月十日　釜山行
慶興丸　十一月十日　濟州島行
公州丸　十一月廿一日　多島海行
全州丸　十一月十七日　仁川行
ひよどり丸　十一月廿二日　鎭南浦行
江原丸　十一月九日　青島大連行
○仁川取扱店　堀回漕部
櫻島丸　十一月十六日　橫濱行
新義州丸　十一月廿七日　大阪行
ひよどり丸　十一月廿五日　鎭南浦行
全州丸　十一月十二日　木浦行
巨濟丸　十一月偶數日　海州行
全德丸　十一月十日　鎭南浦行
江原丸　十一月十二日　青島芝罘行

大阪商船出帆
平安丸　十一月十九日　安東大連青島行
仁川出帆
●大阪行（群山木浦經過）
◎天智丸　十一月　日午後三時出
◎高島丸　十一月　日午後三時出
◎大信丸　十一月　日午後三時出
●鎭南浦安東縣行
△東晃丸　十一月　日午後三時出
△第七原田丸　十一月　日午後三時出
元山出帆
●城津淸津行　新高丸　十一月　日午後五時出帆
●釜山、門司、宇品、神戶、大阪行　蘇北丸　十一月　日午後四時出帆
大連出帆
●上海福州基隆高雄行（但し○印は青島寄港）
湖北丸　十一月　日午前三時出
盛京丸　十一月　日午後二時出
內地各港出帆主要航路
●歐洲行毎月三回●南米行一年十一回●濠洲行毎月一回●北米行毎月一回●孟買行毎月二回●南洋行同一回◎印一等御斷△印船客御斷
大阪商船株式會社仁川支店　電一貳・貳一〇・五五
切符發賣取扱所　京城 內國通運會社支店 電話七〇番　仁川 京城通り盛旅館 電話二六番　事務仲次 仁川本町慶田組 電話二八四番　荷捌 仁川港町慶田組 電話四二三番

三菱商事船舶部　仁川出入
尾濟阪神行往帆
長浦丸　十一月　日入
三瓶山丸　月　日出
大黑山丸　月　日入
鎭南浦行
長浦丸　十一月　日出
三菱商事株式會社船舶部　仁川代理店
浦崎商店回漕店　仁川本町四丁目　電話長五〇番　長一八〇番

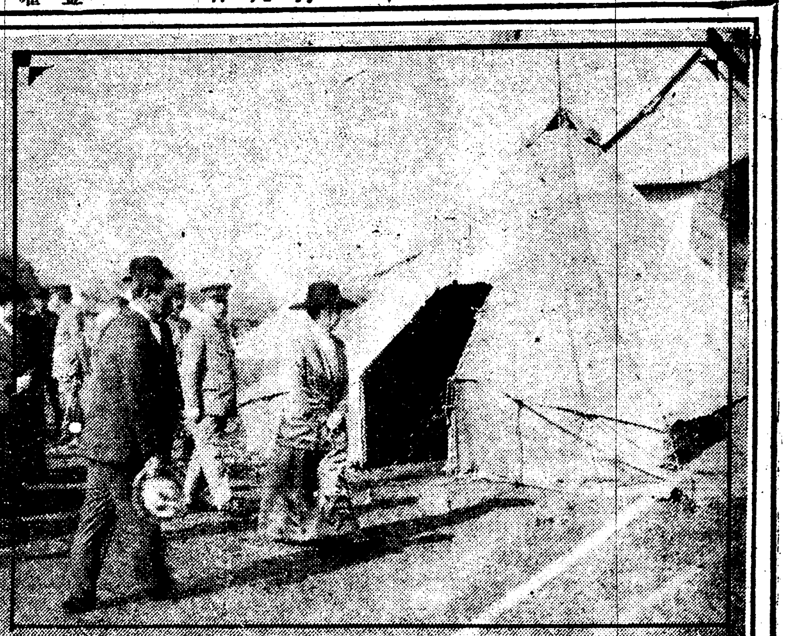

皇后陛下焦土の横濱へ（五日）

單純生活と娛樂

不純な生活樣式を除け 高級な娛樂を取入れよ

關東に大震災があつて以來、俄に『單純生活』といふ言葉が流行しだしました、人々が擧つて『單純生活』に入るといふことは誠に結構な事とは思ひますが此言葉の意味を誤解ひする人が世間にはないとも云はれますまいから、私は茲に此の『單純生活』と娛樂とのことに就て少し述べて見たいと思ひます『單純生活』と云ふことは繁瑣な複雜な勿體振つた生活とは反對の意味の生活で從來唱道された『簡易生活』を倣たものです。

◇單純生活の意義

然し『簡易』は『單純』ではありません。所謂簡易な生活は、生活の樣式を唯經濟的に低廉にするに過ぎぬのでありますが單純生活は必ずしも然うした意味ばかりではなくもつと人間の生活としての本質の意義を選擇した生活を意味するもので其處に少しでも不純な生活樣式を加へる事を許さぬのであります◇

簡易生活は省略生活です人間の生活に必要なものでもそれが經濟的に低廉なものでなかつたら片端から省略してしまふのが簡易生活ですが單純生活にあつてはそんな事なく人間の生活として純なものであることの爲には必ずしも經濟的に低廉である事を問はぬのであります私は斯う云ふ風に單純生活を解釋してゐます

娛樂の必要

で單純生活を唯經濟的にのみ考へて之を簡易生活と同樣に誤解することのないやうに望みます。そして單純生活には人間生活に必要でかつ純潔な娛樂が伴はねばならぬ事になるのです。然しその娛樂は徒に安價なものであつてはならぬのです。安價な娛樂は多くが俗惡です低劣です斯うした俗惡低劣でない必ずしも安價であることを必要とせぬ成るべく高級な、藝術的でなければなりません◇

演劇にして低級俗惡な物を觀ることは單純生活の娛樂としては許されませんそして高級な藝術味の勝つたものでなければ單純生活の娛樂にはならぬのです娛樂は『單純生活』に極めて必要であります何故ならば『單純生活』はどうしても單調を免れる事が出來ませんその單調から來る淋しさを救ふ爲めに娛樂がなければならぬので若し人々の生活は慰安と娛樂とを與ふる娛樂がなければ單純生活は永く續き得られるものではなからうと思はれます然しながらその娛樂は不純な低劣なものである事は許さぬのであります

眞の幸福

娛樂の選擇、それは如何なる生活にでも必要な事でありますが、單純生活は娛樂の撰擇を誤ることに依つて破壞されるのですから殊に此點に注意しなければなりません◇そうして虛飾や虛榮や虛禮を生活の全部としてゐたやうな、從來の繁瑣な生活樣式から離脫して此際單純生活に入る事の出來得る者は眞に幸福です◇然しそれを從來の簡易生活と混同して、唯經濟的に低廉であることのみを主眼とした生活をしやうとするのは、決して幸福でもなければ又此際に處する適當の生活方法でもないと思ひます

經濟的な家庭の電力化

ボタン一つで御用を足す

家庭で電熱器を使用することは大分盛になつて參りましたが日本ではまだ一般的になつて居りませんアメリカあたりのやうにボタンを一つおしさへすれば用が足りるといふほどでなくても日本でも、もう少し

電熱 を利用するやうになりましたなら、私どもの家庭生活といふものもより以上に能率が増進いたしませう。電熱器といふものは大變に高價なもののやうにおもはれて居りますが一概に高いものばかりでもございません着物一枚に四五十圓を平氣で費すことを考へましたら

便利 な器具を買ふことなどは容易ではないでせうか現在日本で出來る電熱器具について調べて見ると電氣七輪電氣ストーブ電氣布團電氣アイロンなどが一番需要が多く電氣もかなり澤山ありますす七輪は普通の電燈線を利用して牛乳やお湯をわかす小さいものは一個七圓五十錢お座敷に置いても

體裁 のよいものです。大小四五種位あります電氣ストオブは反射型の二十八圓と三十八圓位のが家庭向ですこれから寒くなるに從つてお老人などのあるお家では電氣座布團も重寶でありませうこれは小型八圓と大型十圓五十錢と十一圓五十錢とありますこれは電燈線を利用して床の中に入れて置きますと一定の

溫度 になると自然スヰッチが切れる仕掛けになつて居ります、電氣安火と違つて危險は絕對にないといふことです電氣アイロンは十一種の家庭用が御便利ですこのアイロンは普通の電燈線で三十分も使つて電氣料が二錢五厘にもつかない經濟なのでなか〳〵需要が多いといふ事です電氣コテは小さい割にお

値段 が高いのと火鉢に火が絕えない日本の家庭では。あまり需要はありません、これは一個七圓です電氣湯沸器といふのは、水罐の中に電熱器の裝置がしてあつて絕えず水蒸氣が發散するやうになつてゐますからこれから空氣の乾燥した時や病人のあるお宅には必要でありませう。一個六圓六十錢です、これらの器具は五六千

時間 くらゐ持ちます、切れた時には線の入替をしますとまた使へます。なほこの外にスヰッチ一つひねつて置けば三十分內に完全に御飯の出來る電氣釜やパン燒き器や呼鈴變壓器といつて電燈線から呼鈴を鳴らせるやうに設計したもので高價なまた面倒な電池が入らない上に日に見えないほどの電氣料しか要しないといふ

重寶 なものもあります。これは一個四圓二十錢ですこれは畫間電氣の來てゐない御宅ではお致し方がございませんからこの際電燈會社に電熱線の引込を御要求なさる方がお德です

傳書鳩

…投稿歡迎…◇紙上の匿名は差支なきも別に住所氏名を明記する事◇中傷や筆者不明の投稿は採らず◇字數は明瞭に十五字詰五十行以內

關釜連絡船の風呂を復活

布村生

關釜連絡船內の風呂が本年七月新船の景福、昌慶丸の新に就航する段になつてから、釜山棧橋に浴槽を設けるとか、何とか、と稱し（今現に設けられてあるかも知れぬが）船內の風呂を廢して仕舞つたと、云ふ事は、實に一般旅行者に取つて多大の苦痛に感ずる處で遺憾な次第である。◇當局は棧橋に設けられてある故夫れで宜いでは無いかと云ふ意志かも知れぬ、併し船と汽車との乘換に、僅一時間位の餘裕では單身者の輕裝旅行は或は容易な事かも知れぬ、然れども子女同伴の旅行者は中々困難であることは充分に想像することが出來る。◇元來日本人は頗る風呂好きな人種であることは謂ふ迄もない話である、長途の旅行中、船內であの「ユツクリ」した氣分にひたりつゝ一風呂浴びることを、無上唯一の慰安と快樂にして居たものである夫れに依つて元氣をつけ更に愉快に旅行を續ける持久性を與へて異れたものである。◇外國に於て斯樣な連絡船には、設備がないとか、云ふのかも知れぬが、元來外國人は風呂嫌ひな人種である事は誰も知つて居る、連絡船の客の九分七厘までは、日本人である、極々少數の外國人あたりが利用しないと云ふ樣な單なる理由で廢したとすれば、以ての外怪しからぬ次第である。◇現在鐵道當局は旅行者に對して諸種の文化的施設を改良しつゝありて多少頭の新しい、役人が居ると想ふて居たに、前記の樣な退步的（へ日本人向）に出づるは、要するに鐵道當局は餘りに、利己的營利本位から割出されて廢止したものと一般から看られて居る。◇右に付一般旅行者は門司鐵道當局責任者の責任ある意見の發表を期待して居る。◇

勅題の詠進法

二度目の題

今度『新年言志』といふ勅題が仰せ出されたに就て隨分澤山な人が聞き訂しに來られるが、新年言志とは昔はなかつたもので、迎年言志と言つたものである、言志とは感想とか述懐とかの意味で花下言志月下言志などゝ隨分古くから使はれてゐる

新年言志といふ勅題は既に明治七年にも出され樣としたのであるが當時新年といふ言葉は大變新しい言葉で、民間に充分理解されてゐなかつたから、昔の儘の迎年言志として仰せ出された

それで今回は二度目の勅題であるが本年のやうに天變地異があつて人々が深く內省をしてゐるときの斯ういふ題の仰せ出だされた御主旨の程も推察し奉ることが出來る

明治七年の迎年言志に對する御製は

祝ふぞよつかふる人もほど〳〵の道にたがはぬとしのはじめを

皇后宮の御製は

はつくにをしらししみよのすがたにもたちかへりゆくとしのゆたけさ

次に詠進の樣式は美濃紙を半分に折て五つに折つて、第一の折目に名、第二の折目に題、第三に上の句、第四に下の句を書く、そして裏側の第四の折目に住所族姓等を書込む

封書の宛名は東京宮內省御歌所御中とし詠進歌と朱書すれば郵便切手は要らない（宮內省當局者談）

撞球界通信

山田浩二

近頃『撞球の社會化』の聲が高くなり漸く十娛樂の一局部分から社會の各階級に對つて普及して來ました併し之を米國の家庭に球臺を備へて夫人も子供も團欒的に行はれに比しますと未だ〳〵日本で家庭に球臺の設備があつても主人が愛好するに止つて夫人や令孃にまで及ばない有樣です撞球の社會化は更に一步を進めて

▲**家庭婦人の撞球** に迄押進めねばなりません元來撞球なるものは緻密な頭腦と纖細な手練を要し過勞に流れぬ遊技ですから男子よりも婦人に必適して居ります米國婦人は家族と連立つて街の撞球場へ行き嬉々として樂しんで居りますが日本ではさうも行きませんから家庭へ球臺を備へるか婦人撞球場を作ることです東京、神戶に婦人専門の撞球場が出來ました。

▲**ポークライン** はフロフエッシナーの手からアマチュアの手へ普及しつゝありますが其スピートは緩慢ですから四つ球からボ式へ入るは餘り難技ですから先づ三つ球に進み而して亦ボ式へ及ぶのが實行し得る階程です米國の撞球も此の如き階程を經て來たのです三つ球のハイラン四千五千となり興味を引くとが出來なくなりましたからセリーを禁じたボークラインが案出され最近はスペース內が八時であつたのが十時、十二時十四時、十六時と擴大され今日十八時になつて難技から難技へと進んで來たのです日本でも選手競技は全部三つ球となりましたが（四つ球は除興的となつた）ボークラインに進むには可なり間隔があります素人は殆と四つ球で三つ球へも可なり距離がありますからボ式よりは先づ三つ球から手を染めねばなりません併し一方には今回渡米する尾立維賀氏の如きはアマチュアチャムピオンにしてアベレーヂ十二三點を出しボ式研究の目的を以て鈴木選手と同行されるのですからボ式の爲に意を强ふするに足ります

▲**鈴木龜太郎** 選手は右の尾立氏と同行して本月中旬横濱發コレア丸で渡米することになりました米港で當沼忠雄選手に迎へられ紐育へ入つて神戸鈴木商店の一室に假寓し師に就かず研究するさうです彼が始めてキユーを探つた時痛切に感ずるのは空氣と球具との關係でせう、彼は今シーズンのトーナソントマッチの殘戰を見ることは出來ないでせうが

▲**世界選手權大會** を觀ることが出來ませう今秋の大會は豫戰本戰の二つに分ちホツペ、シエファー兩氏は直に本戰に參加し得殘餘のカンテイ、ホヲルマン、カツクマン、ハーガン、モーニングスター、サツトン諸氏は豫選に依つて選手權爭覇の資格を作るのである大會のルール、各選手の練習振と其妙技、前回の成績等は私が顧問たる本邦唯一の專門雜誌撞球俱樂部に詳細に掲つてゐます

歐米型の人形芝居

先づ罹災兒童の慰安に使用

東京で新しい人形劇を創める企てとしてテアトル、マリオネツトといふものを永瀨義郎、高田保の兩君が企てた、從來の人形芝居とは少し趣きを異にした手輕な形の一種の移動劇場を作らうといふ試みである、例へば人形も背景も衣裳もすべてをトランクの中に收め到る處で舞臺を組立てゝ演じやうといふはゞトランク劇場といつてもいゝものだ、この企てには邦內畫壇、楠山正雄、島崎藤村、山本鼎、北原白秋、岸邊福雄、弘田龍太郎の諸氏が贊成し助力後援するとの快諾を與へ、それから信州大屋の農民美術研究所が人形製作その他技工的な方面を加擔した、その第一回試演は十二月初旬の豫定で主として童話劇風のものばかりをやる、行々はいづれ純藝術的に大人向きのものにも進む積りだといふ、で弘田龍太郎氏が日本在來のお伽噺を人形パントマイムをして演じやう爲に作曲したものや北原白秋氏がわざ〳〵童謠を寄せてくれたのやがある。その外にも近く島崎藤村氏が筆下してくれる筈だといふ、作畫は永瀨君が美術方面を高田君が文學方面をといふ具合である

團欒の喜びには滋養豐かなるラクトーゲンを鼓吹する床しい旋律が溢る……

粉末純乳 ラクトーゲン

使用簡易
お湯さへあれば何時何處でも即座に新鮮なお乳となります

胃腸衛生
…上最も危險な秋、冷氣と暴食により胃腸障害を起します此際滋養に富むラクトーゲンの御常用をお奬め致します

到る處の藥店、食料品店に販賣す

本店 大阪市東區伏見町二丁目　支店 東京市丸ノ內ビルデイング內

乾卵食料品株式會社

眼鏡專門 並に貴金屬製作
本町二丁目 大學堂本店
カタログ進呈

資本金 壹億五千萬圓
本店 東京市麴町區永樂町
頭取 安田善次郎
副頭取 結城豐太郎
株式會社 安田銀行京城支店
支店長 影山省二
電話長本局五八番一九五番 振替口座京城一一二三番
爲替取引先は內地各方面に朝鮮滿洲等樞要の地に有之候銀行一般の業務は最も御便利に御取扱可申上候

優等清酒 和ッ松 ワカマツ
一升瓶詰 一分
朝鮮大邱府東門町
若松商會酒造場
電話長一二番 振替京城一〇三七番

りん病 ばい毒 請合藥
定價 別製八圓 特製四圓 並製三圓
定價 別製四圓 特製三圓 並製二圓

百圓進呈

本劑りん病藥の主藥は治淋劑にして、ばい毒藥の主藥は驅黴內服藥にして世界醫藥學上第一有効と確認せられ 帝國醫科大學病院 等に於て賞揚配劑せられつゝあり且內務省衛生試驗所が檢査封緘せる高貴藥を配劑せるここを保證す若し分析の結果前述の證言に違へる事を發見せる時は分析料として 金百圓を進呈す。
◎あらゆる治療法を講ずるも効なき患者は兎に角最後の手段として當商會に來れ。
◎花柳病病理模型 は全國及び海外に設置の專賣所店頭に陳列しあるを以て參考の爲一見せられたし。
◎本劑は請合藥に付き他の藥店に販賣を許さず故に入用の諸君は下記專賣所へ直接申込あれ。

發賣元
關西・大阪三休橋北詰 電話船場一六一四番二三四四番
關東・東京日本橋通四 電話本局一〇七七番三三八四番

有田ドラッグ專賣所

◎朝鮮
京城 南大門外　黃金町電車通　鍾路四交叉点　龍山練兵町
仁川宮町二
大田春日町一
群山東榮町
全州高砂町
木浦榮町
光州本町
麗水町
大邱弓町
甘浦港
釜山辨天町
馬山京町三
慶南統營面
兼二浦本町
平壤郵便局前
鎭南浦三和町
新義州常盤町
元山本町二
咸興本町二
羅南生駒町

にせドラッグあり有田ドラッグ

…してゐるとき同船を拿捕した旨…他の件に關し常に暴戻を擅にするに對し從來の態度に參加して…華盛頓に於ける平和會議にて世界人類の平和が遂かれた日である故…十二月十二日は…紀念祭を行はすべしと

外交軟弱非難

…なりと領事館側に對し非難の聲が高い

…り三番地から十六番地に至る…附近な場所で日本官舍名番號も區分されてゐるので…種々雜多に區分されて…團體、警察署、龍山衛戍、郵便局、府廳等の關係者が集まり協議を重ねたが同一帶の官舍は以前…たのである協議の結果何れに番號の改正を見るであらう

復興節の宣傳

…に立つて人心の委靡頽廢を防ぎ復興氣分を起す一助にもと思ひ立ち…目下某實業家の手で作曲中で近く…振りの返り咲きに興味あ…

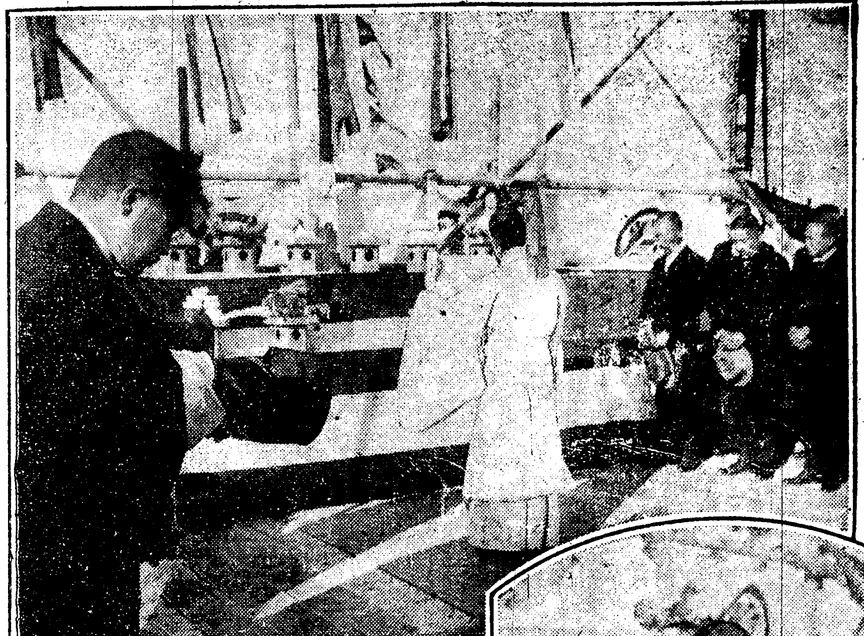

本社新築上棟式 (上)祝詞を朗讀する金光宮司 (下)玉串を捧げる泥谷支配人

本社新築舍屋上棟式を擧行

祝福された八日の午後

去る六月上旬工事に着手した本社の新築舍屋は請負者花園組の獻身的の努力により工程豫想以上に捗り昨八日を以て上棟式を擧行するまでに運んだ、此の日風やゝ寒かつたが空は瑠璃色に澄み渡り柔かい日射しは恰も祝福するものゝやうに新築舍屋の上に降り注いで居た、式は午後三時から始まる

莊嚴な式

餅撒きの賑ひ

屋上の欄には紅白の幕をめぐらし南面して設けられた祭壇には海のもの山のもの數多を供へ美しく飾る五色の吹流しや大きな木の矢に棟上の氣分を漂はせる、定刻泥谷本社支配人以下社員全部、請負人花園佐吉以下工事關係者等が漏れなく參列するや金光京城神社宮司外二名の神官は恭しく祭壇の前に進み出る、修祓、降神の儀が終ると金光宮司は祝詞を奏し祝辭を朗讀する、次いで泥谷支配人、花園佐吉氏、社員一同、順次に玉串を捧げ昇神の儀があつて滯りなく式を終つた、それから

歡びに充ちた祝宴

感激に充ちた萬歲の聲

一同神饌を戴いた上吉例の餅撒きに移つたが紅白の玉が雨と降る下には夥しい人の波が歡びの聲を揚げつゝ雪崩を打つて時ならぬ盛觀を呈した

上棟式を終つて質素な祝宴が開かれたのは四時半、場所は階上コンクリートの香り新しい工場である純白のテーブル、床しい黄菊白菊の薫り、一點の塵もない眞つ白い天井には色とりどりの社旗が幽ひ顫に搖らいで居る、宴酣といふ頃泥谷支配人は起つて簡單な挨拶を述べ其の發聲で京城日報社の萬歲を三唱した、百雷のやうな『萬歲』のどよめき、萬座の歡びを罩め其の聲、實に此の刹那の光景こそは何とも名狀し難いほど感激に充ちたものであつた、次いで一同花園請負人の爲に乾杯して五時半頃散會した、式と云ひ此の祝宴と云ひ恰も社運の隆盛其ものを具象化した樣で徹頭徹尾を帶びた全社員の前途は自らなる歡喜に輝いて見へた

設計概要

移轉は十二月

新築舍屋は煉瓦造り鐵筋コンクリート床四階建で總計建坪數七百九十坪餘である第一階は大體輪轉部と機關部、第二階は營業局、編輯局、工場、寫眞部、第三階は社長室、會議室、第四階は來賓室で此處に千人ばかり收容が出來る工費は、約二十五萬圓だが工事が豫想外に早く進んだので十二月一日には新舍屋に移轉し得る見込である特に各室の防火に注意した點で暖房はスチームである

實に理想的の設計

工事請負者 花園氏談

上棟式を終つた請負人花園氏は嬉し相に語る『意外に工事が捗りました大工事で斯んなに早く出來たのは他に例がありません悲と云ふのも本社當局が寛仁な態度で何も彼も一切を擧げて私に任せて下すつたからです設計圖で見た時は實際にあたつて果して何うだらうと思ふ所もありましたが係の工事に服膺かつて見ると其の設計のよく出來て居たのに感心しました理想的と云ふのは實に此の設計の事を云ふのでせう』因に設計は中條精一郎氏である

郵便切手賣捌高

大正十二年度上半期に於ける京城郵便局取扱に係る郵便切手類の賣捌高は區內の分とも合して四十二萬六千八百七十八圓五十三錢三厘で前年同期の四十一萬二百四十二圓二錢九厘に比較すれば一萬六千六百三十六圓二錢四厘の增收である

大森博士愈々危篤

濠洲より歸朝以來重態であつた大森博士は八日朝愈々危篤に陷つた(東京電報)

無緣寺の再興に努める

朝鮮人青年僧

洛南深草大龜谷に佛國寺といふ禪宗の古刹がある此の寺は靈元天皇に由緒ある寺院で天皇に關する古文書類をも澤山藏してゐるが近年維持者乏しく加ふるに無檀家無緣にて一錢の收入すらない爲め最近まで無住のまゝ荒廢するがまゝに任せられてゐた然るに突如近頃に至り年若き住職が現れ朝夕佛前讀經を勵修し境內境外全く面目を改むるに至つた行き屆ける掃除は附近の人々の注目を惹いてゐるが更に此の青年僧が朝鮮人ときては珍しい住職姓は金名は照消小にして京都に來り菩提に入り佛學を修め大正九年紫野臨濟大學を終へたが單身自ら求めて此の無檀家無緣の寺に住職となり荒廢し切つた同寺を再興して見せると意氣込んでゐるがこれを見越た馬淵市長其の他の有志は同氏を擁護して大成せしむべく目下同志を募つてゐる(京都電報)

大火餘談

悲喜さまざま

▲丸一吳服店は何一つ取出す暇もなく丸焼になつたが其東隣の松菊屋は防火壁一つで助かつた自慢の離れも不思議と無事主人の中尾君太平樂を並べて『又焼け殘つた』其先隣のうさぎ足袋では主人の尾崎君がコップで冷酒を呷りながら火のやうな氣焔を吐いてゐる『此度裏に鐵筋コンクリートの母屋を新築したが是が自然の防火壁となつたのは何より有難い若し是が焼けたら東方一帶の家は一舐めになる所だつたからちから東の人々は僕に感謝して好いよ』と火事よりは此の方が餘程熱い

▲ちとぶ屋は汽車の騷擾のやうな店員の騷ぎを尻目に主人の掬汽君はソレ火事だと云ふ聲と共に飛び起きたが此の際慌てるのは禁物、氣を丹田に落着けるは此處なんめりと云ふので先づ神棚に燈明を上げ靜かに瞑目禮拜した後家族を起して廻つたさうだ

▲商品は全部地下室に放り込んだが多少は濡れたらしい『漸く火を免れたと思つたら今度は水攻めだそれでも助かつただけが目つけもの、で折角仕入れて來た冬物を焼いて了つた日には全く目も當てられぬ所だつた』と不幸の中にも主人は大喜び

▲本町の裏通りは去年も火事に逢つた其時類焼したウラシマ屋は殆ど一重と云ふ危い所で助かつた

▲明治町から火事に遭つて這々の態で子供の手を引いて櫻井町に避難して來た老婆があつた、櫻井町の知人の家に辿り着いて見るとその家も又火事に焼けてゐるので淚をボロボロと零ほしてゐた

▲田中消防組頭の指揮振は堂々たるものであの大火に處して能く大局に目を注いで消防に努めたのは感心だと到る處で評判がよい

八日の大火が口火となつて消防力を擴張する計畫

豫算がないでは濟まされぬと決心の臍を固めた府尹

一夜に三ヶ所も火災が起つて消防力の不足を府民は痛感して居る次第であるが京城消防所長小熊氏は平素消防力の充實を計らんが爲め二十三萬三千圓を五ヶ年繼續豫算としてポンプ自動車四臺、水管自動車三臺、ホース二百五十本其他の必要器具を購入すべく府廳に要求したが財源がない爲め十二年度豫算にも計上されなかつた然し今回の如き事實があつて見れば府當局も此の儘拋つて置く譯に行かぬと云ふので今後の計畫に就て谷府尹は語る

今回のやうな事實があつて見れば大いに考究を要する問題である實は小熊所長の要求も財源のない爲め遂に計上されなかつた次第であるその上常備消防隊の國費支辨が削減された結果消防手二十五人も又今年度から府費支辨に移した次第で此の經費だけでも年額四萬五千圓を要し運轉手の給料や消防夫の給料等全部では七萬五千圓が、ゐ額になつて居る、斯う云ふ次第でホースの購入さへ出來なかつたのであるが實は豫算との關係上困つて居るのである、併し今度の樣な事があつて見れば餘程考へねばならぬ、ポンプの配置や人員の增加等に就ても警察側とよく相談して適切な計畫をせねばならぬと考へて居る

消防へ寄贈金

三中井から

府內本町一丁目三中井吳服店では八日の大火災に對し消防器具修繕費五百圓、消防手慰勞費百圓計六百圓の寄贈方を本町署へ願ひ出たので鈴木署長も好意を謝して受納した

焼跡の復興氣分

生々しい煙の中に漂ふ 案外早く恢復しよう

本町の火災損害はまだ確な所は判らぬがザッと見積つて少くとも五六十萬圓を下るまいと云はれて居る既に結氷期に入つたので大部分は本建築を見合せバラックで急場を凌ぐ模樣である焼き出された商店が悉く再起出來るか何うかは問題とされて居るが一番損害の大きい丸一吳服店なども早くも復興の意氣を示し焼け跡のバラックが出來次第直に開店すると云つて居る何しろ不景氣の折柄復興には多大の困難が伴ふであらうが然し一方から云ふと罹災者には他の商…

丸山局長

大阪で語る

八日總督府京城府內各所に起つた火災に付來阪中の丸山朝鮮警務局長は斯う語つた『朝鮮は之れから愈々嚴冬の季に入るので一時にストーブや溫突の火入を始めるのであるがストーブ取付が不完全であつたり溫突の掃除が惡かつたりして失火する事は毎年の例で一夜に重要箇所から出火した事も珍しくはない、殊に東京の大震災以來朝鮮人が兎角問題となつてゐるやうだが昨今の京城は極めて平穩なもので不逞團の蜂起等と云ふことは、どうしても想像が出來ない、若し少しでも警戒を要する點があれば自分はこうした長日の旅行は出來ない譯である此邊は吳々も內地人の誤解を避けたいと思ふ(大阪電報)

書入時を控えて

泣くにも辛い丸一吳服店 商品だけの損害約二十萬圓

罹災家屋中最も損害の大きいのは何んと云つても丸一吳服店で商品だけでも二十萬圓を下るまいと云はれて居る、同店は向側の鮮銀貸部に避難したが朝來多數の見舞客が詰めかけゴッタ返すやうな混雜を呈した、其中で店主は語る『ヌレ火事と云ふ騷ぎにビックリして飛起きた時には既に裏に火が付いて居ました、火の手が早かつたのと消防の出動が遅れたのとで何一つ取出す暇もなくすつかり焼いて了ひました、丁度冬物を仕入れたばかりで是からが本統の書入れと云ふ時斯んな災難に逢つたのは非常な打擊で泣くにも泣かれぬ始末ですが然し決して悲觀はしません、此の貴い體驗を一轉機として更に勇を鼓して奮鬪するつもりです、焼跡には取敢ずバラックでも建てやらうかと思つて居ます』

良子女王殿下

八日御參內

久邇宮良子女王殿下には八日午前十時半御出門御用掛御陪乘三月振りに御參內兩陛下の御機嫌を奉伺された皇后陛下には特に震災當時の御模樣等につき約二時間御物語あらせられたが震災後始めての御對顔でもあり殊に御成婚御延期の次第もあつたので此の日の御對顔は意味深きものであつたと拜察する(東京電報)

運の好い藤富さん

櫻井町の火事について藤富國三郎氏は語る『櫻井町には私の所有家屋が二三軒あつたが皆焼けた大分古くなつたので建て替へようくと思つて居る中に焼けて了つたのだ以前同じ區域に十三軒持つて居たが最近買手があつたので手放したばかりだつた今まで持つて居たら全く目も當てられぬ所である早速焼け跡を見に入つたが此處は危いなと思つて居た所が皆焼けて居る今度建てるなら防火壁を設ける事が何よりも必要だと思ふ』

保險金しらべ

朝鮮火災八千圓が支拂ひの一番槍

八日の大火に對する各保險會社の契約狀況を聞くに多くは目下調査中で確實なる事は知らないが差當り判明した分のみを擧げると左の如くである

福壽火災 丸一吳服店(本二)三萬五千圓▲木下藥店(本二)千圓▲古川金物店(本二)三千圓▲以上は全焼▲川井玩具店(明治町二)二萬圓▲山本正三(本二)三千五百圓▲宮屋雜貨店(本二)四千圓▲ちとぶや(本二)六萬圓、以上は損害輕微

帝國火災 富屋雜貨店(本二)一萬圓

新日本火災 松菊屋小間物店(本二)一萬五千圓▲代隈定七氏(岡崎町)三千圓

扶桑火災 土佐金光堂(本二)五千圓▲中村義成(本四)二千圓

太平火災 朝鮮製菓會社(岡崎町)一萬五千圓▲柳屋文具店(本二)五千圓

朝鮮火災 中島司馬之助(明治町)四千圓▲漢城ゴム會社(岡崎町)四千圓

朝鮮火災の分は何れも全焼で損害賠償の事であるから直に八日午前中いの一番に保險金全額を被保險者へ支拂つた

日本火災 高田松籟(明治町)三千圓▲入江龜一(本四)二千圓

ニュージーランド火災 松本繁誠(明治二)千圓

東京動産火災 岸下友幸(本四)千圓▲長谷川幸數(本四)千五百圓▲秋山右三郎(櫻井町)千三百圓▲玲田房吉(本二)千圓

共同火災 富屋雜貨店(本二)二萬圓

帝國火災 富屋雜貨店(本二)一萬圓

支拂ひは右から左へ

横濱火災山本店長談

旭町一丁目横濱火災の山本支店長は語る『今度火災に罹つたものに私の會社で契約した家は一軒もありません、實に都合がよかつた譯です東京地方の震災の影響で保險金の支拂が遅延することがないかと云ふのですか……いや冗談ぢやありません、東京震災と京城の大火とは別個のものですから十萬や二十萬の金は右から左に支拂ふことは勿論です、尤も本社が東京や大阪にある會社は本社の決裁を得るまでの期間は要するでせうが支拂が長引くやうな事は絶對にないと信じます要するに東京震災後加入者の方が神經過敏になつて困りますよ』と神經過敏さうな顔に事もなげな微笑を湛えた

寒くなつて大繁昌の勞働宿

毎日三四名位はおことはり 懐具合は相變す寒ひ

そろそろ寒くなつて來た京城府內の勞働宿は府營勞働宿泊所と和光教園勞働宿泊所の二つの勞働宿泊所は京城府內でたつた二つの宿泊所なので昨今は毎夜百名以上の宿泊者があり、府營宿泊所が狹隘で毎日三四名づゝは謝絶してゐる有樣である宿泊所で語る『夏の間は御承知の通り勞働者は石の上にでも砂の上にでも勝手に寝轉んでゐますが十月頃から外氣が冷くなるので自然宿の中に入ります、宿泊者の中には長期の宿泊者で最も泊る人もあるのは七八名位で、中には開所以來引續き宿泊してゐるものもあり、二人だけは當所に宿泊して貯金二百餘圓を拵へて家を借りて定住したのもあります秋の收穫期ですから地方から出稼ぎに出て來る者もありますが此の人たちは決して樂ではありません、欠張り一晩の宿泊料一泊五錢の料金が納まら…

大阪の虎疫

蔓延の兆

既に三名の罹患者を出した大阪のコレラは益々蔓延の兆を呈し七日夜大阪の中央卸賣市場で更に一名の疑似者が發生したので市民は恟々としてゐる(大阪電報)

鑛山爆發

死者四十二名

【ウエストバジニヤシップレー七日發】鑛山爆發の爲め死者四十二名に達し今迄十二名の死體を發掘した

明年の暦發賣

全鮮に三萬部

皇大神宮大麻暦は例年十一月一日から全國各神部支署で頒布を開始し全鮮頒布を受託してゐる京城神社では全鮮百五十餘名の頒布人に向け發送し同時に府內各戶に頒布する筈であるが全鮮の頒布數は約三萬位で京城では三千戶だと

儒城溫泉

二十日から開業

儒城溫泉株式會社が三萬圓の資金を投出し大田の儒城溫泉は大邱藤繩氏が自費五萬圓を投じて設備を急いで居たが此程出來上つたので來る二十日から…

本社主催の庭球大會には角一ボール

使用に決定

本社主催の女學生庭球大會は年々一段の盛況を呈しそれに伴ふ効果をも擧げつゝあるが本社は他にも全鮮庭球大會を朝鮮運動界の年中行事として主催し居り本年は恰も開催期に當つて關東地方の大震災に出會したので之を延期したことは既報の如くであるが本年度大會は既にその時期を失したので延期し來春早々四月頃の好期を選んで擧行の事に決してゐる然るに年々各大會に使用する軟球は今日まで確定して居らず、各選手の練習上の不便は多大なものがあつたので本社は特に本社が主催する各大會に使用すボールを良質の聞えある角一ボールに決定し今後の大會には必ず之を使用する事になつた

來年の暦

神宮神部署發行の十三年の暦は近く京城神社から頒付する筈であるが勤め人の一番氣にしてゐる祭日と日曜の續いてゐるのは二月十日の日曜日と翌十一日の紀元節のたつた一回で日曜日と祭日と重なつてゐるのは三月の春季皇靈祭が日曜日で八月三十一日の天長節が日曜日である。

演藝案內

大正館 日活特約 毎日晝夜 胡蝶すみれ 全五卷 ●實寫 雁の生活と山上の氷湖 當る六日より奉仕的大興行 ゴールド、ウイン社提供 トム、ムーア主演 解說松本旭 パイントウリー映畫 血に狂ふ吹雪 全六卷 ▲人情活劇 ▲サナ、ギーブ主演 解說高富敏郎 ▲●文部省推薦時代映畫 松竹キネマ超特作品 純教育映畫劇 乃木將軍幼年時代 五卷 ▲勝見▲正邦▲志賀▲柳▲久保田共演▲解說 桂旭天 噫々大正元年諒闇九月三日永久の行幸の悲しき響を最後に天地に高く長くも大君のみあとを慕ひて消えにける魂の香やも殘る美名に日の本の歷史を飾る乃木將軍其の幼年時代の經緯を大我帝國の臣たるもの殊に少國民の指導者教育家諸彥の是非御覽あらん事を希ふ ●教育映畫公開に付本興行中特に(階上四十錢、階下二十錢)

喜樂館 日活直營 電話五九七番 本町一丁目 實寫 伊太利イゾンゾの戰 一卷 七日より提供破天荒特別大擧行 活劇 嫉やな同志 五卷 日活向島派特作品 純映畫 恨の繪姿 五卷 男も戀ゆる花の都に咲つた悲しくも亦美しき二つの戀…惱ましき女に純麗の恨りを秘めた此のいきさつ戀より死へ追ましる戀と迫らるゝ戀…愛も熱情も死にも面接して徒らに煩惱と焦燥に終るあゝ悲しき戀

ホワイトイーグル パテー會社特作品 ルス・ローランド主演 連續冒險活劇 第一編三叉の記號、第二編切度人の脅威、第三編不思議の手紙 全十五編三十一卷內 五卷上映

黄金館 松竹キネマ直營 毎日晝夜 伊勢音頭 大阪 油屋十人斬 六卷 尾上松之助十八番劇にして水も滴る切れ味の名刀が十人斬の慘劇を演ずる迄息吐く間も無き大快劇である 日活京都派本年度新規大撮影 界的大冒險大活劇 悠々公開 …郎大合同外三百數十名總出演 燕見若。宇多五郎。班松郎。長正松 メトロ映畫 六日より 正喜劇 ワッフル焼 全六卷 メイ、アリスン孃主演 原名(男は皆同じもの?) ワーナーブラザズ映畫 グレース、ダーモンド孃主演 續大活劇 死の渦卷 最終編 全六卷 大活劇 英雄キッド 豫告編 二十一卷の大活劇を大週公開 不可思議な手に最後の謎は解けた寶の鍵は? 遂に最後の猛鬪を見逃し給ふな 松竹キネマ大力作品 岩田祐吉 栗島すみ子共演 紅燈情話 小桑と欣也 全五卷 箱根心中 女も戀を仰いだ……男も後を追つて斯うした運命の指示した道を辿つた小桑と欣也は永久に美しい世の中に歸つて來なかつた 休憩奏唄 勸進帳 指導者 高田耕平

中央館 マキノ映畫 毎日晝夜 當る六日より大人御禮特別大提供 ユニバーサルカメディー滑稽八双飛び 三卷 マキノキネマ特作 衣笠貞之助氏監督 原名再生 牧場哀話 輝きの孤兒 全五卷 純映畫劇 香取竹子 草栗子 小田二郎の共演 孤兒の姉弟は不幸な春江と一郎はお互に苦學によつて身を立て居た無情な叔父の詐欺から苦學を捨て家を祭んだが姉は弟の爲に見捨てられた春江は斯くて一郎に弟を捨てた姉の一味の周りに小汝何處に光を求めたるか ●ユニバーサルピクチュアース大連續 エディー・ポロー氏得意の快演 大冒險 大魔王 十二編 十三編 四卷上場 爆然として障害物に衝突したジャックの自動車ジャックとナネットは生か死か?

浪花館 マキノキネマ超特作映畫 幡隨院と權八 全六卷 市川幡谷の長兵衛 片岡市太郎の權八 男の中の男一匹……水野に纏ある荒磯の嵐の料理の生還りこのまな板に乗せられてもビクともするのじや御座んせん 料金普通 明治町 電話二六〇

現代的浪曲界の人氣者 英天風一行 武日より五日間 加賀騷動 京山若丸、月の內藏助 京山小亀丸 宮川愛子 妓住錦 長者 二席 天風

開盛座 龍山 當る十一月五日より開演 新派劇 フクベ會 一行 藤澤國芳氏の作 初日 新悲劇 月魄 全五場 一番目 家庭悲劇 二番目 子はかすがひ 全三場 社會劇 毎日午後六時開演

謝近火御見舞 京城本町一丁目 日活直營 喜樂館 電話本局五九七番

京日案內

五號活字十五字詰五行一回壹圓五十錢 居名入壹回每に五拾錢增料金 前納ノ事

株券 金融 自九時至五時 日歩安 簡單 御融通 御返濟便宜に取扱申上候 電話本局二一四〇番 明治町一ノ三 竹下

被雇 度 大學經濟科出身者 三十 ○今迄東京大會社員勤務今回不幸罹災都合退社京城仁川附近にて何業にても可乞至急封書照會 京城旭町 高田商會內 山田

毛皮 なめし 製造 各種毛皮豚毛牛油類買入 電光化門五七二番 滿州商會 京城西小門內七八(電略モリ)

募集 女學校生徒數名三ケ月速成美顔術及美髪術を教授す希望者は郵券封入左に御通知あれば規則書送附致します 京城本町四ノ一六 京城女子美學學會

募集 記者と外交 希望者は至急(午前九時迄)に來談 京城花園町公設市場構東 極東新聞社 電本三五四三

金融 官吏に月賦信用貸付 市內在住者に限る 保證不要にて 京城並木町三五八 織田方 電話本局二三四九番

公債 及び銀行預金保管通帳有價證券高價買入れ 恩給退職賞與資金 京城府古市町二三九 江州屋本店 電本局六九一番

恩給 年金 退隱料 扶助料 即時立替 京城 並木町八十八番地 新町 高野山下 安藤商店

有望 鮮滿唯一荷札製造業で讓る至急來談あれ(早者勝ち) 京城櫻井町二丁目二一二 サクラ荷札製造元 電本三七六

結婚 御希望の方は無料にて御世話致します 直接御來談ありたし 東小門外 平山牧場 政枝

中古 新古洋服販賣 御換の求めに應ず 價格低廉 美は當店の誇りとす 京城黄金町三(永樂町角) 馬渡洋服店

電話 高價買入格安賣 付金融低利迅速公價 御照會次第直報 本局三〇二四番 井上商會

女子 事務員募集 高女二年修業程度 黄金町二丁目 シンガーミシン會社京城支社

社員 募集 京城黄金町二丁目 シンガー會社京城支店 電話本局一五四二番

讓店 (南大門通三丁目)及本町電話格安讓る 御希望の方は左に御來談下さい 京城明治町一ノ七七 電本一六二二番 小井商會

席貸 宴會及集會其他講席 希望の方は左記へ御照會あれ 黄金町三丁目三〇八 電本二〇四三番 星乃屋

帝都の復興!!

ナーシダ 風引ぐらいはすぐなほせ!

ハカリ印の ヘブリン丸

かぜとねつには ハカリにかけた樣 責任分量で立派にきく

各藥店にあり

大阪北浜 參天堂合資會社

魂の力 (第百九回)

中川雨之助作　小寺柳村畫

目前の金

京子は息を呑みながら、手品でも見せられてゐるやうに、緘を開けてゐる大舘の手元をぢいつと凝視てゐた。

すると大舘は、その緘の中から無雜作に一束の紙幣を掴み出した。

『ねえ京子、お前さへウンと云つて承知をして見さへすれば、僕はいつでもお前の借金を拂つてやる位に斯うして、金の用意まで仕て來てゐるんだから、僕の心持は大抵分るだらう』

さう云つて大舘は件の紙幣束を京子の目の前に投げ出した。

そして彼の京子を視つめた眼の中には、哀訴するやうな心持が充分に現れてゐた。

紙幣束は百圓紙幣で大方三千圓も有つたらうかと思はれた。しかし京子はそんな金なんぞには眼も異たくはなかつた。しかもそれが大舘の物だと思ふと、一層汚らはしいもの〻やうに思はれた。それであるのに何故か彼女は、その金の慾に心を動かさずに居られなかつた。自分はいくら踏こたえるつもりでゐても、何時か心が、眼の前の紙幣束の上に惹き寄せられてゐることを如何ともすることができなかつた。

それほど彼女の心は金に飢てゐた。あの金さへあれば、一時漸く一郎の急を救ひ、英子に鼻を明かしてやることが出來るのだと思ふと何とはなしにその紙幣束が自分のために輝く強い物のやうに思はれてならなかつた。

併し京子は何時までも默つて居ることができなかつた。大舘の言葉に對して何とか返辭をしなければならなかつた。何といつて返辭をしたもので有らうかと、彼女の心は苦しみ迷ふてゐた

丁度その時、廊下に足音が聞えて、女中が來て呉れたので彼女は思はずホツとした。

『あの、お連れ樣が被來やいました』と女中が言ふと。

『あゝ然うか。では此方へ來て貰つてお呉れ』と云ひながら、大舘は慌てゝ紙幣束を元の緘の中へ仕舞つた。そして女中の行つた後で京子に向つて早口で言つた。

『後で悠くり話しを仕やうから、今夜は遲くなつても歸らないでお異れ……』

京子が返辭をする間もなく、早や二三人の足音がドヤ〳〵と廊下に聞えて來た。

客といふのは、皆會社員風の男であつた。それからは急に座敷が陽氣になつた。他の藝妓たちも四五人乘込んで來た。盃も盛んに駛いた、三味線も鳴つた。秋の夜は何時か十時も過ぎて、研ぎ澄したやうな鋭い月光が、紅葉の上に冷く落てゐた。

『大舘さん、愛らで一つ例の一件の御相談に預かりませうか』と、やがて客の一人が言ひ出した。

『左樣々々肝腎の話を忘れてしまふ所だつた。あはゝゝゝ』

大舘は然う云つて笑つた。

『併し此處では困るでせう、話をする間我々だけ暫く別席をしては何うです。その間、藝者どもは治外放擲せ、飲んだり喰つたり勝手にするが宜い、そして我々は話が濟んでから、大いに飲み直すことにしよう』

お客側ではそんな相談になつて手を叩くと女中が來て早速、一同を別の茶席の方へ案內した。

何んな相談があるのか、茶席の方からは暫らく話聲も聞えて來なかつた。たゞ時々咳の聲と灰吹を叩く音とが聞えて來て話の込入つてゐることを思はせるのであつた

その時、藝者達の中には貰ひがかゝつて中座をしたものなんかもあつたりして、京子の外に二人の若い藝妓が殘つてゐるのみであつた。そしてその藝妓たちは、帳場の方へでも遊びに行つたと見えて姿を見せず、杯盤の散亂した座敷には、京子が唯一人きり、火鉢の側に坐つて煙草をのんでゐた。

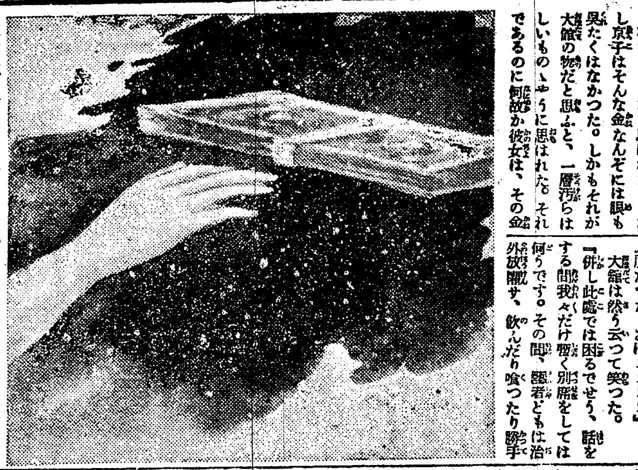

京日文苑　投稿歡迎

短歌題『朝鮮の歌』尾上柴舟選
俳句題『枯野』內藤鳴雪選
川柳題『悔』井上劍花坊選
締切　十一月十日(各題共)
賞金　天一圓半、地一圓、人半圓
注意　一題一人三句、各題別紙用紙葉書、雅號住所氏名明記
京城日報社『京日文苑』宛の事
其他　各地會報歡迎

俳句　內藤鳴雪選

『月』(二)

○鳥致院　吹竹
井戸端に濡れ石光る月夜かな
○議政府　閑山
笛を吹く人とゐて月の渡舟かな
○新幕　月影
月浴びて田圃をもどる小牛かな
○京城　角丸
子を寢せて獨り月見る女かな
○仁川　春靜
大船に投げる錨や月の海
○京城　光文
縁に出て鷄と眠る月夜かな
○大邱　露蹊
歌もなく只手枕や窓の月
○鎭南浦　無聲
月追うて散策あちこち歩きけり
○新義州　方田
月よさに幾人の酒をすゝめけり
○鎭南浦　未知草
抱いた子が手を差上げる月見哉
○鎭南浦　ひろし
松杉の影おもしろき月夜かな
○龍山　久呂
月代やひた〳〵寄せる汐がしら
○京城　無外
木の間洩る月に顔上き女かな
○大田　春風
月級に鴨の群れたる月夜かな
○龍山　弓月
我影を我が踏み行くや今日の月
○金泉　翠里
陣中に笛吹く髭や月すゝし

秋逝く日

嵯峨　純一

しみじみと言には出さねど抱きあひつ寂しき命にふれあひにけり
海邊ゆく二人のすがた水深く沈むとみえて心ゆらぐを
逢へばまづくちづけ求むる汝があかき唇の息づき忘ると思ふや
はたとせの命かたむけわれをもる人のすがたを忘ると思ふや
しみじみとうなじふるはせ泣く人のすがた愛しみ物言はずあらむ
人の世の道のため濡くわかれゐて逢へざる嘆きやりどころなし
逢ひ見れば命死ぬべきさみしさをわづかに耐へてこの夜もねむる
× × ×
たそがれの並樹の上に虹たちて明れる道をろばのゆく見ゆ
さむざむと時雨るゝあまつの夕空に光りまがなし秋の虹たつ
黄に染みし秀づえの葉はも靄の風吹くとはなけれはらゝ散りゆく
曇り空おほかた散りし木の梢にさみしくかゝる鴉の巣のみゆ
日ならべてけはしくとがれる北漢の嶺のさみしくも秋ふりにけり
北漢の嶺はとがれりと手をかざしたゝずむ据野は草もみぢせり
据原をふかくい行けば目にしるくふもとの林貫に染みしかも
しみじみと人懇ひしつも馴れがたき性もちふりて秋逝きにけり

川柳大會

記念銀牌は

笛郎、赤鳥、辨天の三氏へ

芽やなぎ川柳社主催、我社後援の川柳秋季大會は豫報の如く二日午後六時から本町三丁目康寶所樓上で開催した。會する者三十有幾名何れも眞面目に研究しようといふ熱心な人々だけであつた。席題を締切つたのが九時。九時半からは宿題の披講。次いで席題披講の結果、當日我社寄贈の記念銀牌は笛郎(二十一點)赤鳥(十九點)辨天(十七點)三氏の手に歸し久し振り盛況裡に散會したのは往來も漸く靜もらんとする十一時過ぎであつた。

宿題『罪』　横山大納言選
五客
朱子足袋をきつと穿いた浮浪罪　右秀郎
顫いた娘へ罪な眼を浴せ　風來坊
嫌疑者の眼は血迷ふばかり也　五鳴
總立となつて謝罪を迫られる　赤短冊
交番を囲んだ程の罪でなし　龍坊
人
非常線微罪ばかりで夜が明ける　弓八郎
地
友禪の夜具で拐帶されされる　右秀郎
天
冤罪の馬鹿々々しくも寄らされ　五鳴

宿題『罪』　寺田沈殿子選
五客
生恥を曝す鐵窓裡の歎き　乗平
罪跡は金庫に指紋だけ殘り　聴星
慣ふた罪に世間の後ろ指　辨天
友禪の夜具で拐帶されされる　右秀郎
非常線微罪ばかりで夜が明ける　弓八郎
人
出來心から戶締が汚される　辨天
地
罪の子を抱いて秋の月淋し　赤短冊
天
交番を囲んだ程の罪でなし　洗坊

宿題『罪』　大島弓八郎選
五客
線香を呼ばれて曙い顔をあげ　辨天
生恥を曝す鐵窓裡の歎き　—乗平
罪惡史酒と女と金の慾　富士雄
人込を褒かれて出る運のつき　畑翠
まだ罪も無い轉婆のでかい髭　吹竹
人
友禪の夜具で拐帶されされる　右秀郎
地
啖會に來て罪の子は導かれ　桐柳子
天
浪人となつて冤罪の晴れを待ち　赤鳥

席題『鑑札、罪紀錄』　迦金五鳴選
五客
罪紀錄の半ば〳〵しい電話　辨天
罪紀錄の代りに鉄の細すぎる　赤鳥
罪紀錄は有るゞ耳盤使ひなれ　乗平
鑑札の文字神聖に汗に消え　沈殿子
落籍されもせず鑑札古くなり　靜花
人
鑑札がやつと下つて名が變り　靜の男
地
鑑札を二つに疊む紅の跡　厄介坊
天
鑑札を派手に返して玉の輿　沈殿子

▲龍山ポプラ會例會　龍山ポプラ會俳句例會は來る十日午後七時から龍山三角地集會所で開く由　宿題『短日』『霜除』『鴨』各二句持寄のこと會費三十錢(呈賞)

新刊紹介

▲滿蒙(十一月)滿蒙の文化的開發の意義(村井市長)滿蒙觀(高柳保太郎)南滿洲の地質と有用鑛物との關係(菅池乙治)其他滿蒙に關する各方面の記事が滿載されてゐる(五十錢大連市滿蒙協會)▲滿蒙實業彙報(十一月)五十錢大連商業會議所▲エネルギー(十一月)十五錢大阪西區江戸堀南通五其社▲養鷄之日本(十一月)二十五錢名古屋市南區瑞穗町其社▲カゲロフ(十一月)二十錢大阪市鶴谷堺筋西入蜻蛉社▲朝鮮山林會報(十月)三十錢京城黃金町二東拓內朝鮮山林會▲日本家庭新聞(十一號)十錢大阪市南區御蔵跡町九其社

▲某家の仲居久枝君に對して下都合な事を申し登樓を拒絶するなど怪しからぬぞ(憤慨生)▲主婦の友九月號に『溺死の腹膜炎を川楊で全治させた經驗の役稿者山田みの子樣(朝鮮)の御住所はどこでせう(春江)▲毎日午後四時から藥局か鶴生に御使ひ下さい(一青年)▲去る二十九日午前四時半頃櫻井町大正館で喧嘩の樣な大聲を出して騷いでゐたが之は酒を飲んで暴ばれてゐたんだそうな近所の安眠を妨害せぬ程度で願ひます(町內不眠生)▲天長節の日私は子供を連れて敷島の田舍の方を散歩して歸りに郡の國屋から三人の美人が出て來て私等を見て大笑ひしたので大變氣持を惡くしました人氣商賣の美人さん今後あんな事は注意遊ばせ(仁川子供連の母)▲都合に依り新しいアイデア脚器附寫眞機を譲る(電本西八三番內たつを)▲私は生來の『ニキビ』で困つて居ります何卒良法を御敎下さい(求答生)△甚だ敷いのならX線が一番良く効ます我社代理部內の物理療法でも毎日一般に施術してゐます(係)△州內四生へ生命保險の第一回保險料拂戾請求の件は會社側の主張の通り既に保險證券を發行した以上は契約が完全に成立して居るから同社約款第十七條に依りて拂戾すことは出來ないのです併し會社が徒らに證券の發行を遲延したといふことは相當責任のあるところであるから其點を請求することは至當でせう今後は會社の信用狀態を考へ研究しませんと此種の問題はよく起るものです(係)

三大特長

一、芳香美味にして我國民固有の嗜好に適し、婦人子供も好愛し良藥にして口に快し。
二、絶對に胃腸を害せず食慾を增進す。
三、速かに消化吸收せられ血を增し肉を肥やし榮養を盛にし體力を强壯ならしむ。

正しき補血强壯增進劑

ブルトーゼ

種類及賣價

補血强壯增進劑　單味ブルトーゼ(一ヶ月分金[illegible])
肺結核慢性病特効劑　アルゼンブルトーゼ(一ヶ月分金[illegible])
腺病質特効劑　ヨードブルトーゼ(一ヶ月分金[illegible])
健胃補血强壯劑　キナブルトーゼ(一ヶ月分金[illegible])
呼吸器系疾患特効劑　グアヤコールブルトーゼ(一ヶ月分金[illegible])

賣捌　各地藥店にあり
說明書進呈
發賣元　大阪市東區道修町・京城府[illegible]　藤澤友吉商店
代理店　合資會社　高井商店

Ford
THE UNIVERSAL CAR

いよ〳〵安く成りました

今回自動車輸入税改正相成候に付再度原税に復歸する迄當社販賣のフオード自動車及シャシー價格左記の通り改正仕り當社及各代理店に於て即時販賣可致候

記

一金壹千五百九拾圓也　貳拾四年式フオード五人乘最新規型自動車電氣始動機及付屬小道具一式　壹臺
一金壹千貳百貳拾圓也　同フオード乘用シヤシー電氣始動機及付屬小道具一式付　壹臺
一金壹千貳百圓也　同フオードシヤシー附屬小道具一式(空氣入又は實體タイヤ隨意)　壹臺

右各車共已に組立陳列有之候又試運轉用自動車も設備有之候に付き陸續御註文被下度候

大正十二年十一月六日

總代理店　朝鮮京城西大門　セール、フレザー會社京城支店

代理店　山邑酒造株式會社京城支店

(內科)(外科)
岩田病院
(入院隨意)
附屬　沃度注射院
東京牧野沃度研究所顧問
正五位勳三等功四級　岩田末彥
京城長谷川町　電話一六二〇

內科　胃腸病
診察　夜九時迄
京城本町一丁目
石川醫院
電話【三三九〇番　三五五九番】

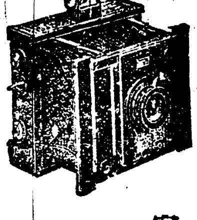
寫眞機械材料
(目錄進呈)
京城本町一丁目
岩瀨寫眞機店
電話七五五番
振替七八八番

痔疾專門
京城久枝肛門病院
入院隨意
京城明治町二ノ三三　電話本局二一〇二番　病院用三七一一番

燃料界の福音!!
品質本位で値段の安い
三菱玉子型煉炭
一噸(正味一、六八〇斤)廿二圓五十錢也
三菱撫順炭
三菱煉炭
特約販賣店
京城發州通一丁目
近藤謙助商店
電話光化門八三五番

胃腸の復興

一　家族の人達は父の胃腸病を如何にして治す可きかと云ふことに就き鳩首凝議した。すると新進の智識者たる長男は『この際バラック式の應急策でなく、根本的に治療して、再び父の苦痛を見ないことにしたい』と、一同を見た。一同は異口同音に贊成した。

二　そこで胃腸復興藥として、ホシ胃腸藥が提案に上つた。『あの藥に任せたら申分がない』と一人が云ふた。『あの藥は弱い胃を強くする特長を持つて居るから、舊體以上の完全な胃腸にする』と、又一人が云ふた。『僕はあの藥の爲めに消化不良が癒つた』『私は腹痛が止りました』『私は食ふ物毎に實に美味しくなつた』と、各自はそれぞれ過去の實驗を述べた。

三　驚く可き事には、あの藥の爲めに私の頑強な便秘が治された事だと、最前から默つてゐた一人は口を開いて、『私は何日もヒドク便秘に禍ひされたものだが、ホシ胃腸藥を毎食事毎に服む樣になつてからと云ふものは、便通が非常に良くなり、今では其麼事に苦しんだことがあるかと云ふ樣な顏をしてゐる。』と、愉快相に述べた。

四　ホシ胃腸藥は服んだ後が如何にも清々しいこと、最新の科學の下に研究され、胃腸藥としては理想的の完備されたものであると云ふこと、世界有數の製藥會社たる星製藥で製出されること、賣行品質效能すべてに於て頭角を拔いてゐること、其等の事が何時までも話談を賑はせてゐた。

資本金五千萬圓
星製藥株式會社
東京大崎

京城日報

(朝夕刊合せて十頁)
本紙定價 每號壹部金五錢▲壹ヶ月金壹圓[illegible]▲[illegible]六ヶ月[illegible]▲郵券代用[illegible]
廣告料金 五號十五字詰壹行一円[illegible]▲七號[illegible]同特別[illegible]▲四號拾字詰同[illegible]
發行兼編輯人 泥谷良次郎
印刷人 小川三之介
發行所 京城太平通一丁目 合資會社京城日報社
電話(光)[illegible] 振替京城三〇[illegible]番

[illegible]再開を豫期される唯一の問題に[illegible]の大勢が入閣に田中新館相は如何なる[illegible]はともかく[illegible]主張[illegible]すべき充分な理由の確[illegible]を有するかどうか、けちその態度に因はれる[illegible]た今日、大臣の答へ次第であるか[illegible]田中氏のこと、ことに[illegible]その[illegible]

日本の態度强硬
潮州砲臺の發砲事件に對し

【東京七日發電】潮州砲臺が日本驅逐艦を砲擊し既報した事件につき陳友氏及孫約氏は代表を領事館及驅逐艦の許に派して謝罪したが日本側は飽迄强硬にて飽迄外交上の問題となさんと意氣込んでゐる。

邦人支那兵に襲はる
張氏事件の重大なるを認む

【奉天七日發電】近來日支兵間衝突の不祥事件が續發するが去る三十一日から一日に掛けて張宗昌中將の部下兵士が秋季演習後の歡喜に醉ひ京奉線德縣(長春の西方)で暴動を起し邦人に對し掠奪と迫害を加へた事は遺憾なく匪賊軍の本色を發揮したもので張作霖氏は直に張中將を嚴責し船津總領事よりも警告を發した支那側も事件の重大なるを認め第三旅長張學良を入日現場に出張調査せしむると

盧氏の副總統問題
吳氏の發案だがモノになるまい

【北京七日發電】浙江派直隸派の風雲は俄に急を傳へられたが近來に至り稍緩和された模樣である而して盧永祥氏が副總統に就任するであらうとの說もあるが右は元來吳佩孚氏の發案で吳氏としては浙江は數年來中央に反抗し來つたので頭を惱ませて居た關係上若し盧氏を副總統にでもすれば自然反對もなくなり浙江問題は圓滿に解決するだらうとの肚から副總統問題が起つたので本問題は到底實現が不可能だらうと云はれてゐる

顧外交總長は留任

【北京七日發電】外交總長顧維鈞氏は孫寶琦內閣成立後も現職に留まる事に確定した此結果支那政府の外交方針は當分變更されぬ譯であると總統府某高官は語つた

支那人誤殺事件に就ては
眞相を發表して
帝國の公明正大を表明したい
伊集院外相談

【東京電報】支那政府から震災當時多數の支那人が誤つて殺傷せられた事件に關して抗議の來て居る事は事實である、又之が事實を調査する爲め委員が來朝することも聞いてゐる、余は本年の如き不祥事件が惹起せられた事を衷心から歎き悲しむものであるが之が爲め我國の平和を愛し温良なる性質を所有してゐる所謂國民の美德を傷けたくない事に非常に苦しむでゐる之が他の問題に關してならば我が國の爲め國民の爲め或る程度までは事實の眞相を掩げ表面の口實を攻にせんと試むる事なきにしもあらずであるが今回の如き事件は全く誤認から生じたものであるから進んで其眞相を明にして帝國政府の公明正大なる態度を發表したいと思ふ、斯くする事こそ我が政府の雅量を中外に宣明し延いて日支親善の實績を擧げると確信する云々

警備總督令 內容
同令發布と共に緊急勅令廢止
總督は尾野大將と決定

【東京電報】七日の閣議に於て關係閣僚全部一致を以て戒嚴令を撤廢するに決定したが撤廢と同時に戒嚴令の要を以て東京警備總督令發布の要あるを以て該案を法制局に回附し更に樞密院の諮議を經た上でなければ之を斷行する譯にはいかないから此等の爲に要する時日を算定して十五日を以て撤廢期日と爲すことに內定したことは既報の通りであるが尙山梨戒嚴司令官は東京警備總督たるべく豫期せられて居たが本人の希望もあり、此際辭職すると云ふので過般福田戒嚴司令官から軍事參議官と爲つた尾野大將が之に任命されることに決定した、而して戒嚴令撤廢と共に設けらるべき東京警備總督府條令の內容は全文六個條よりなり概要左の如きものである

一、東京、横濱並に其附近警備の爲め東京警備總督を置く
二、總督は大、中將を以て之に充つ
三、總督府の編成
四、參謀部の職務
五、副官部の職務
六、其の他警備の職務

而して去る九月二日より施行の戒嚴令は十五日撤廢するに決定した[illegible]の勅令も廢止の筈公布せらる

一、一定の地域に戒嚴令中必要の規定を適用する件(九月二日勅令第三百九十八號)
二、右勅令の施行に關する件(九月二日勅令第三百九十九號)
三、關東戒嚴司令部條令(九月三日勅令第四百號)

日露交涉
開否は兎も角
は案外に早く片附くらしい

【東京電報】傳へらるゝ日露正式交涉問題は既報の如く我が政府の態度は既に外務省の手に依つて完成されて居るが之が伊集院外相から閣議に上程されるのは豫算閣議終了後右案件を見て可成り速かにせらるべく豫定されて居るが外相の口吻及び外務省當局の言動を綜合するに多分九日の閣議に上程され而して我政府は閣議決定と同時に勞農露國側の提議に對し回答を發する筈であるが今回は從來の諸例と異り露國側が遂に支那政府の立場を拔きに入るべく而して露國側が誠心誠意を以て國交恢復ある所を表示せねば帝國政府は斷乎として交涉に對し不可能の旨を露國側に通告し速かに其手を退く方針であつて露國側が如何樣の巧言を以て迫つて來るとも其誠意あるを認めざる限り之に耳を藉さぬ事に決定して居ると云ふ事であるから本問題は開否の如何に係はらず案外早く終結を見るであらうと

臨時議會召集は
本月末か來月上旬頃

【東京電報】七日の閣議で臨時議會召集に決した事は一部既報の通りであるが震災後臨時に幾多の緊急勅令を出し且豫算外支出も多額に上り之等の事後承諾を求むるの必要あり且つ帝都復興計畫及び其豫算も大體十日頃迄には提案さるゝ豫想がついたので愈臨時議會を召集するに決し其召集期日及び開期に付ては更に十日臨時閣議を開いて決定の上直に上奏御裁可を經て詔書渙發となる筈であるが會期は十日間で召集期日は本月末か來月上旬頃と觀測せらる

蠶絲中央會
神戸港使用決議

【東京電報】蠶絲中央會總會は七日午前十時より同事務所に開會神戸港を生絲輸出港となすの件を上提したが贊否兩論あつて決定せず結局左の決議案を八日の總會に提議する事を決議して散會

神戸港生絲取引市場復興の急速實現を期し更に神戸港をして將來生絲輸出をなさしむる事は我國蠶絲業の國策として最も緊要なりと認む右決議す

鮮銀瓜哇支店
設置行惱む

【大連七日發電】鮮銀では大連と爪哇との直接取引が年々增加するに鑑み過般來行員を派遣して支店設置に就て調査中であるが十一月一日より大連取引所が金銀兩建制度となつた爲め從來の如く豆粕の直接取引殆ど取引停止の狀態に陷り其結果爪哇大連間の爲替取引は著しく減少した爲鮮銀支店設置の要薄らぎた故支店設置問題は茲に行き惱みの狀態である

政友幹部の新陣容
結局は各總務の實力爭ひか

【東京電報】政友會の內訌問題も五長老の斡旋に依り新に五長老を加へて都合十名總務を置くことゝして一段落を告げた樣であるが此の新幹部の陣容により今後黨內が上手く納まつて行くかどうか多少の不安なきを得ないが大體今回の幹部組織は從來外にあつた五長老が新に內部に入つて黨務を干涉するの實權を擁つたに過ぎないが之に依つて從來各中合せになり勝であつた山本、中橋、元田の諸氏と他の總務等が其行掛りを水に流して團結して融和して行くか否かは疑問であるが結局今後は各總務の實力爭ひと云ふ形となるは免れまいが局面展開の意味に於て良い結果を招來するかも知れぬと

田中代議士脫退

【東京電報】政友會改革派の一人たる秋田縣選出代議士田中隆三氏は七日黨本部に郵便を以て脫退屆を政友會本部に提出した理由は勿論新幹部の成立に不滿を抱いてゞある

辭令
【東京電報】

任司法省人事局長(二等) 檢事 光行 次郎
司法省人事局長 皆川 治廣
任檢事(二等)
任朝鮮產業技師(六等) 古野 文夫
朝鮮總督府裁判所通譯官 藤附 增吉
總督府技師 川崎 豐松
依願免本官
朝鮮總督府公立高等學校長兼敎諭 安藤 文朗
依願免本職並兼職

尙七日の閣議で決定せる人事左の如し

農事試驗場技師 安藤廣太郎
兼任帝國大學敎授(二等)
農商務省技師 井上禧之助
兼任帝都復興院技師

殖銀條例
改正に就て
殖銀某當局談

殖銀の條令改正に關する草案が近く法制局を經て發表されると云ふ事であるが未だ當行では當局から何等の內示を受けて居らない、云ふ迄も無く當行は朝鮮唯一の特殊銀行として創立されたものであるから其諸規則が朝鮮の實情に適しない點も多々あり且時勢の變遷に伴つて改正を要すべき點も生じて來るので是等の法規改正に關しては其の都度所定の手續を以て申請してあるが最近の主なるものは

一、貸付年限の延長
一、債券發行條件の緩和

等で孰れも資金の運用を自由ならしめ廣く產業開發に資するを目的として居る只條令改正に依つて殖銀の創立が便利になるやうに解釋する向もあるが全く見當違ひである

大西課長の講演
福岡市公會堂に於て

【福岡電報】九州方面宣傳の爲特派された大西課長は七日夜福岡市公會堂に於て最初の講演會を開き內鮮融和問題につき朝鮮の實情より詳述し內地人の反省を求むる所ありたり尙同氏は引續き宣傳を爲す由

遺憾なく實施された
罹災鮮人救護【上】
―各方面の厚情と當局の努力で―
和田財務局長談

今次の大震災に際し罹災鮮人に對する救護は臨時震災救護事務局を初めとし關係各官廳市區の極めて厚い援助に加ふるに多數篤志家の熱誠なる同情と總督府當局者の懇切なる指導並に關係職員の不眠不休の努力とに依つて大體に於て遺憾なく實施することが出來たのは誠に幸慶とする所である救護に付いては內地當局が勿論主となつて之に當り本府は援助の意味を以て之が實行に當つたのであるが今其概況を述べて如何に罹災鮮人が手厚き保護救濟に浴したかを明かにしたいと思ふ

罹災學生

在京學生にして麴町區中六番町在學部(金剛洞)燒殘り建物三棟に收容した者及早稻田臺白寮に在宿した者は直接本府に於て救護し特に本府派遣員中より學生係を選任して之に當らしめ其他散在學生に對しては文部省に於て專ら救護に當つた監督部に於ては當初は取敢ず燒失を免れた建物に學生を收容したのであつたが其後燒跡に四十坪餘りのバラツク建宿舍の外に食堂浴場等をも新設し之等學生に對する食料毛布日用品等は本府斡旋の下に東京府、麴町區役所、救護事務局等より配給を受けた外各篤志家の同情に依つて寄贈せられた物資を給與したのである九月六日以來十月三十一日に至るまで斯くして救護した延人員は七千百九十九人一日平均百二十八人と云ふことになる

罹災勞働者

勞働者救護の爲に日本橋區蠣殼町及青山明治神宮外苑の二箇所に救護所を設置し前者は日鮮企業株式會社の燒失を免れた工事中の建物を後者は救護事務局の斡旋に依つて東京市より借り受けたバラツク建西棟を其宿舍に充て衛生上遺憾なきを期する爲浴場便所を新設したのである而して本府出張所には勞働者係を設け各救護所には本府係員數名を常置し之が事務に當らしめ日本橋救護所には歸鮮を希望し且勞働可能の者及び其家族等を收容救護したが其實人員は十月三十一日迄千四百七十二人で延人員二萬五千七百五十九人に達した、青山救護所には婦人病者及老幼者を收容したのであつて十月三十一日迄に收容救護した實人員は三千九百二十二人延人員一萬五千八十八人を算し兩救護所に於ける救護實人員は實に四千五百五十六人で延人員四萬八百四十七人一日平均八百七十三人の多きに及んだ

食糧其他救護品の配給

食糧、毛布、衣類其他の救護必要品は篤志家の寄贈に依るものゝ外救護事務局より配給を受けたのであるが之れが圓滑を期する爲め本府派遣員を以て特に配給係を設け日々東奔西走して各關係團體との聯絡配給の斡旋に努めたのであるが十月の初旬に到りて相等秩序の立た以前に於ては交通通信機關の缺如せる當時の事とて實に非常なる辛酸をなめたのであつた

十月中對外貿易
計七百七十萬圓
輸出入共に增進

十月中朝鮮對外貿易額は輸出百五十七萬餘圓、輸入六百十一萬餘圓合計七百六十八萬餘圓で前年同月に比し輸出五萬餘圓、輸入七十七萬餘圓、合計八十二萬餘圓の增加を告げた。而して一月以降累計額は輸出一千八百一萬餘圓、輸入八千六百七十六萬餘圓、合計一億四百八十萬餘圓で輸入超過六千八百七十七萬餘圓を計上し、之を前年同期と比較すれば輸出三百四十五萬餘圓、輸入四百二十四萬餘圓、合計七百六十九萬餘圓の增大を示して居る。而して本月中主要品の狀況を觀察するに輸出にありては米其他穀類の出荷依然不振を呈しセメントも西鮮地方水害復舊工事用として需要多きため前月來出減を續け煙草、海參等亦不況であつた。併し清酒、果實、牛、牛皮及木材等漸次活況を呈するに至つたのみならず鑛類、石炭等引續き若干の出增を呈した。次に輸入にあつては木材の入荷依然不振で二十七萬餘圓を減少せるを始め綿織物一齊に入減を呈し小麥粉、豆類、石油、爆藥、綿糸等何れも不況に了つた。然れども東都震災後內地向として一時減を告げて居た豆粕肥料の輸入は本月に入りて俄然恢復し七十一萬餘圓の增大を示し、春來仕入手控勝のため石荷需要を告げし支那產金巾類及支那產絹布類は需要期を當てに支那商人の活躍せしにて何れも二十數萬圓を增加し、砂糖は平壤製糖工場が東京方面に於て消失せる砂糖の補給を計畫せるを以て之が原料糖の輸入多く食鹽は過般製造中に於ける海鹽の不作に依り鮮內の供給不足を見越て支那鹽の入津少からず、其他搾油、機械油、石炭等も相當好況を呈した、尙輸出入何れの統計中には鐵道小荷物便に由るものを除外して居た關係に依れど實際に於ても若干增進せる見込である

道評議會の擴張
尙知事の豫算の原案執行權を條文に明記

總督府は大正九年制令に依る道地方費令中に改正を行ひ之に伴ふ府令の改正をも同時に行ふことゝなり右改正案は既に中央に回附され數日前の閣議を通過したと傳へられ居るを以て不日發布を見るに至るであらう右改正の要點は從來道評議會に諮問の豫算案は道評議會が

不成立 に終つた場合は

道知事は原案を執行したのであるが右は何等の明文を設けず單に慣例に依つて行つたのであるが今日までの實際に徵すると不便なる點があるので今回は內地の府縣制の如く條文に明記した從來は或る程度の問題は知事會議に於て決定したものであるが今後は知事會議以前に道評議會の

諮問に 附することゝなつた

更に道評議會は今年から十二月中に開催するに改正されて居るから豫算案の如きも明年度豫算と追加豫算案と同時に諮問さるゝに至る譯である要するに道評議會の權限も幾分擴張さるゝ次第であると

府協議會開會

來る十日午後四時から學校組合會議室に於て府協議會開會の筈であるが改選を目前に控へた同會は之が現議員最後の會議であらう而して協議事項は左の通りである

一、府吏員府會料支給條例中改正の件
一、府吏員俸給條例中改正の件
一、京城府收入證紙條例中改正の件
一、大正十二年度京城府歲入出追加豫算の件
一、府外給水許可の件

全北電氣創立 認可

山口縣岩國に本店を有し全羅北道全州に支店を有する中外電氣株式會社は十二月一日から本店の業務一切を繼營さるゝ事となつたので代議士吉本陽氏發起人總代として資本金百五十萬圓の全北電氣株式會社を創立し全州支店の業務一切を承繼する事に豫て總督府へ申請中であつたが本月七日認可の指令があつた

[illegible]支廠移轉問題

[illegible]課長の更迭や經理部長の[illegible]も[illegible]つて一時中止の姿になつて居た[illegible]兵器支廠の移轉問題も今回漸く[illegible]つて來さうである併し全く新しくなる譯であるから再び新しくなる譯である、之を民間でやるか府でやるかも今の所では未定である

辭令及出張命令

補公州地方法院忠州支廳判事
朝鮮總督府判事 金 翼 鎬
補全州地方法院判事
朝鮮總督府判事 李 春 斗
補咸興地方法院支廳判事
朝鮮總督府判事 李 槇 準
補清津地方法院判事
平安南道及黃海道內出張を命ず 殖產局長 西村 保吉
總督府在外研究員 守川末治郎
佛國西國へも在留を命ず
但し在留期間を延長せず
(以上七日附)

漢銀行員異動

漢城銀行では六日附左の通り取締役以下の行員異動を發表した

取締役 櫻井佐一郎
本町出張所主任事務取扱ヲ免ス
本店支配人事務取扱ヲ命ス
本店支配人代理行員 間 友植
本町出張所主任ヲ命ス 木付 虎吉
平壤大和町出張所主任行員 奧田 稚喬
本店支配人代理ヲ命ス
平壤支店支配人代理行員 森永 直記
東京出張所主任兼務ヲ命ス
平壤大和町出張所主任代理行員 韓 光鎬
本町出張所主任代理ヲ命ス
平壤支店支配人代理行員 黃 台淵
東京出張所主任代理ヲ命ス
大邱支店支配人代理行員 遠藤與七郎
大邱支店支配人ヲ命ス
行員 井上仲次郎
平壤大和町出張所主任代理ヲ命ス

人事消息

▲尾石剛毅氏(鮮銀大邱支店長)八日朝入城朝鮮ホテルへ
▲飯田延太郎氏(有隣生命社長)八日夜入城同上
▲澤田豐丈氏(慶北知事)八日朝退城
▲秋場格太郎氏(光州辯護士)八日朝入城天眞樓へ
▲大垣赤十字社幹事 十日赤十字社大邱支部、義城、軍威、安東、青松、英陽の五委員部聯合總會擧行に付本部より臨席有吉總長祝辭を代讀し且つ震災救護狀況一般演述の爲め八日出張
▲中村大三氏(朝鮮軍經理部長)新任挨拶の爲め七日各方面歷訪
▲志村四方一氏(東拓參事)八日朝入城
▲トーマス氏(哈爾賓駐在米國領事)七日夜京城通過神戸へ
▲井上忠也大佐(新任十九師團參謀長)七日夜龍山驛着官舍に投宿

茶話

西鮮地方の大水害に續いて東京地方の大震災▲今年は非常に年廻りが惡いと思つてゐたらこんどは京城の大火災と來た▲早くこんな騷ぎでも無い年は去つて了ふがいゝ▲近く道評議會の權限が擴張され知事に豫算原案執行權が附與されるさうだ▲斯くして一歩一歩と將來地方自治制施行への階段を進むのである▲要するに何事も一足飛は許容せぬ健全なる發達は漸を趁ふて進まねばならぬ▲臨時議會が七日の閣議で召集に決定したのは既報の通りだ▲而して召集期は本月末か來月初旬かまだ確定せぬ▲召集迄に隨分と手數のかゝる臨時議會だがこの樣子ではいよいよ開會したらグングン進行するかどうか。子

氣象日報(八日)

八日大陸に於ける高氣壓は支那北部に發達し夫より氣壓は次第に朝鮮を經て本邦方面に經過しつゝあり全鮮天氣快晴にして海岸地方は北風强く氣溫は一般に低下して昨朝より十度內外低し九日京城は天氣良好にして寒冷なるべし

天氣豫報(九日)

晴 一時曇

八日正午 攝氏六度三 華氏四三度三
七日最低 攝氏三度四 華氏三八度一

謝近火御見舞 明治町二丁目五六 森病院

謝近火御見舞 京城府本町二丁目 木村覺一

謝近火御見舞 時計及附屬品貴金屬美術品裝身具類一式東京國末金顧 勸業堂 平井時計店 京城本町一丁目 電話二一〇一番 振替二二六〇一番

謝近火御見舞 標準時計設置 時計貴金屬裝身具品 村木時計店 京城本町二丁目 電話本局四七一番 振替京城三一九〇番

謝近火御見舞 敷島厚司 蚊帳布 品 雜貨有名化粧品 富澤周太良商店 京城府本町一丁目(明治町通り) 電話一〇一一番 振替京城二四六番

謝近火御見舞 京城本町二丁目 森啓助商店 電話四三〇番

謝近火御見舞 京城明治町通 淺川額椽店 電話本局三〇二一九番 振替京城四二八三番

謝近火御見舞 吳服太物袴並萬既製品 今村清三郎商店 京城明治町丁目六九 電話本局三三七番 振替京城二三五七〇番

謝近火御見舞 京城庵 瀧澤兼吉 本町二丁目九十八 電話一五八四

謝近火御見舞 本町一丁目 キネマカツフ 二葉商會 山岡龜太郎

謝近火御見舞 池邊政市 池邊ミツル 京城本町二丁目三番地

謝近火御見舞 池田長兵衛 京城府本町二丁目 電話本局 私用二八〇六番 公用二三八番

謝近火御見舞 骨董 道具店 高田光太郎 京城明治町二丁目二十六番地

謝近火御見舞 和洋雜貨 谷中商店 京城明治町二丁目 電話一五二六番 振替口座京城七〇二四番

謝近火御見舞 小林靴店 電話本局三五七 振替京城五九六一 工場 水下町一九

謝近火御見舞 齒科醫院 廣瀨文貿 本町二ノ三

謝近火御見舞 鈴木京城支店 京城本町一丁目 電話本局一〇八六番 振替京城二二四〇番

謝近火御見舞 坂井峰太郎 京城明治町二丁目六三 振替番號京城六七四 電話本局長一四四四

謝近火御見舞 井上宗次郎 京城本町二丁目百十番地 電本局三五三一

謝近火御見舞 但馬屋鞄店 京城本町一丁目 店主 北村三郎 電話本局長二四八二番

謝近火御見舞 樽元商行貿易部 京城本町二丁目四八 長電話本局九一七番 振替京城三四九九番

謝近火御見舞 淀屋商店 帽子御商 京城本町一丁目 電話本局八一一番

謝近火御見舞 諸紙文具御商 江里口和吉商店 京城府本町一丁目四八 紙販賣部電話一〇三〇番 振替京城一〇二二番 印刷工場電話二九一三番

謝近火御見舞 高木鞄店 京城府本町一丁目三六 電話本局長一三四番 電話本局二五四番 振替京城三四五番 電略タ(又はタカ)

謝近火御見舞 砂糖諸粉商 澁谷豐作 京城府本町一丁目 電話本局七七一番

謝近火御見舞 株式會社 橫山商店 京城本町一丁目四八 電話長本局一六七番

謝近火御見舞 玉突遊戲場 志賀乃家(阿原) 京城府本町一丁目四七 電話本局一五五〇番

謝近火御見舞 毛織物部 おゝゑや 小林源藏 京城府明治町二丁目 電話本局一五九〇番 振替京城一五三七番

謝近火御見舞 美正派盛花 家元 常廣春道齋 未生流家元師範代 京城明治町二丁目

謝近火御見舞 本町四丁目 綿店 岩見乙松 電話一六〇一番

謝近火御見舞 日の丸號 小間物店 京城本町二丁目 電話一九四三番 振替二九三〇番

謝近火御見舞 陸軍御用達 精肉天然氷商 石田本店 明治町二丁目四一 電話長本局一〇四二(公設市場前)

謝近火御見舞 建築金物商 井原京城支店 京城本町一丁目 電話八三六番

謝近火御見舞 宇治屋茶舖 高井龜治郎 京城明治町 長電話本局四三二番

謝近火御見舞 京城本町壹丁目貳拾番地 飯泉シャツ商店

謝近火御見舞 明治町二丁目六六番地 田月堂

謝近火御見舞 京城明治町二丁目 牧野小鳥店 長谷川製菓所

謝近火御見舞 自轉車商 ヒロヤ商店 京城明治町二丁目六八 電話本局三四〇八番

謝近火御見舞 明治町二丁目六九 松浦邦輔

謝近火御見舞 京城電氣株式會社

謝近火御見舞 林 菅吉 京城府古市町四十三番地 電話本局長三〇七番

謝近火御見舞 京城券番 電話一三三三番 一八一八番

謝近火御見舞 株式會社 海市商會支店 京城本町二丁目 電話本局二五〇番 振替口座京城四八番 本社 東京市日本橋區通四

謝近火御見舞 上田友太郎 京城古市町十四番地 電話龍山四八五番

謝近火御見舞 株式會社 大澤商會京城支店 京城本町一丁目

謝近火御見舞 山本旅館

謝近火御見舞 パン、菓子類製造卸小賣 木村屋京城支店 京城明治町二丁目 電話二八七〇番 振替京城二八八二番

謝近火御見舞 田中友吉商店 田中洋服店 京城本町二丁目

京城未曾有の大火

一夜に三ヶ所から出火し 八十餘戸を舐めて漸く鎮火

原因は失火、損害百二十萬圓

七日夜は近來稀有の寒氣で人々は早く戸を閉して床に入つたが圓かな夢を破つて俄然火の手は市内の各所に起り龍山岡崎町、本町二丁目より明治町、櫻井町一丁目より本町四丁目の三ヶ所は約八十餘戸を全半焼し羅災者はこの寒空に寝巻一枚を纏うた儘炎々と自家の焼け落つるを見て狂氣の如く右往左往し阿鼻叫喚の惨状眼も當てられず、損害見積り百十九萬圓と稱せられ京城未曾有の大火である

岡崎町出火

居民が熟睡して快よく夢路を辿る眞夜中の八日午前零時半頃龍山岡崎町三番地朝鮮製菓會社の製品乾燥室附近より發火したと見るや紅蓮の炎は天に冲し折柄東北の風に火焔は物凄く四方に魔の手を延ばし瞬く間に朝鮮製菓會社本舗、大陸ゴム會社を全焼し朝鮮製菓社長藤貞市氏居宅及隣接居宅に延焼した川火と同時に龍山義勇消防隊は逸早く出動し續いて常備消防隊、府大門、龍山、京城義勇消防隊全部出動し消防に努めた結果四戸十棟(平家建三戸トタン葺九、瓦葺一)六百坪を全焼三十坪を半焼せしめて同午前二時五十分鎮火せしめる事を得た出火原因は製菓會社の乾燥室の作業後の火の不始末からと判明し當直せる鮮人職工を龍山署で召喚取調べ中である損害九萬圓見當である

逃惑ふ女の悲鳴

家の焼け落つる音と交響して 物凄い本町二丁目の現状

然るに又復午前三時十五分頃本町一藏方附近より發火した町二の二指物商高田松一方大騒ぎに當局でも狼狽し消防を二分して消火に努めたるも甚しい火焔は漸次本町通りに出て附近一帯を包圍して手のつけやうがなく『アレヨ〳〵』と見る内に物凄い音を發し、四方に飛び火して益々一層を紅に焦がし凄惨云はん方なく忽ち隣家を舐め盡して益々荒れ狂ひ軒並みの金銀細工土橋修松京城組方に延焼して本町筋の丸一呉服店を烏有にしつゝ五時半頃鎮火した何しろ大商店の櫛比せる京城の銀座街とて幅狹き爲め商品や家財道具等を取り出す暇もなく右往左往に逃げ惑ふ婦女子の悲鳴は焼け落ちる家屋の倒れる音と交響して酸鼻を極めさしも繁華な巷も瞬く間に焼野ヶ原と化し眼の前くが如き修羅場と化したるも全焼二十五戸半焼五戸を出して五時半頃鎮火した。見舞客は孰れも知己親戚等の安否を氣遣ふて馳付け混雑名状すべからず騎馬巡査は要所々々で野次馬連の通行を禁止して居たが餘燼未だ消え遣らず物見高い見物人で附近一帯は人山を築いて居る、各商店では節季を目睫の間に控へ多數の商品を仕入れた向もあり罹災者は裸一貫で避難した者も多く火の廻り以外に早かつた爲本町二の二番地矢野萬太郎の倅鹿雄(二〇)は行方不明となり家人は血眼になり現場附近を捜し廻つて居たが鎮火の見る目も氣の毒であつた消防手に負傷三名を出たが死者を出さなかつたのは不幸中の幸ひで曩日の龍山敷兵町の大火の比でなく各商店共、火災保險に加入して居ると雖も損害額は十萬圓に達する見込で所轄署では損害額原因等に就き關係者を召喚嚴重に取調べて居る、何しろ近來稀有の大火災である

羅災家屋

本町二丁目 全焼二十五戸

△全焼 金銀細工土橋修松、人力車立場鈴木武司、印刷業大津徳弌、農業茂木巳作、飲食店市村新一、桑商安田仙松、京電職工柳原福一、京城局集配人小畑辰太郎、大工山下道太郎、指物商高田松藏、髪結小林イノ、洗張業森田平太郎、屑物商野万太郎、箱製造業長谷川銕治、飯鍋職高田强三、小間物商坂野岩吉、造花古澤英之助、雑貨商大森勝美、飲食店増田房吉、薬種商木下嘉吉、印刷業渡邊鋼次郎、呉服商信澤定吉外三戸

△半焼 紳職山本九藏、洋雜貨平林健次郎、呉服商關内滿輔、雜貨商尾崎讓近、小間物商中尾熊次郎

櫻井町の大火

之と相前後して午前三時半櫻井町一の一三二番地の同順泰の所有空屋より出火した急報に京城消防所本部では警鐘を亂打して興の夢を破り本町の火災現場に出動した消防隊全部は恐惶して遽かに二分して現場に馳付けたが火の廻り早く火勢凄じく罹災者は家財道具を取出す猶豫もなく何等施す術を知らず狂ひ廻りいて居た物凄い火焔は渦巻いて何の容赦もなく瞬く間に附近隅なく舐め盡し四十一戸を全焼、十一戸を半焼して四時半に至り漸く鎮火した

本町四丁目

△全焼 洋服仕立業山崎善三郎、飲食店鈴塚島吉、河合徳之丞、大工加藤忠平、東大門署員河合新一郎、警備派出所巡査姫井寧次、保險社員、前田淳一、石工山田鶴次郎、朝新社員田野中米吉、石工岸下友幸、土木請負姫野保、齋藤アキ子、荏職小西房之助、保險社員横山定吉(以上號外再録)

△半焼 建築請負人江島一、牛肉商新川末次、早川貞藏、中村寰雄

櫻井町

△全焼 安川平吉、秋山宇三郎、松尾大吉、吉田藤四郎、椴尾マキ、佐藤現太郎、西村勇吉、山本良吉、管野萬次郎、矢野善雄、淵野秀雄、姫野定蔵、吉兼豊一、岩田敏、木村龍蔵、稲田タツ、高岡保太郎、柿木金次郎、芳山計夫、金光寶、金容集、朴圭煥、金永培、林和大トメ

△半焼 黑木鶴一、大串

警務局の發表

八日の火災につき警務局保安課では左の通り發表した

第一
場所 本町二丁目一番地より三番地迄
發火 八日午前三時十五分
鎮火 同日午前五時
焼失戸數 全焼十五 半焼十五
原因 指物屋二階ストーブより發火したる失火なるが如し
損害其の他 取調中

第二
場所 櫻井町一丁目一部及本町四丁目一部
發火 八日午前三時二十分
鎮火 八日午前四時三十分
焼失 全焼三十四 棟數四 半焼十一 棟數十一
原因其の他 取調中

第三
場所 岡崎町三番地朝鮮製菓株式會社
發火 八日午前〇時二十分
鎮火 同日午前一時二十分
焼失 戸數四 棟數十
原因 同會社の乾燥室より發火せし失火
損害 九萬圓
以上

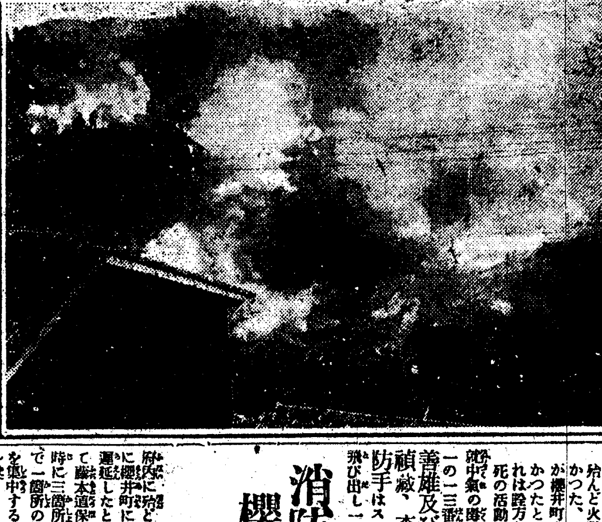

猛火に包まれた櫻井町

消防隊は本町筋に主力を盡し必死となつて消火に努めて居る最中櫻井町火災の急報で一部の消防隊が出動したが既に火焔が四方に飛散して物凄い光景を演出し殆んど火勢に委せるより外はなかつた、二箇所の火災で消防隊が櫻井町方面に出動するのが遅かつたと非難する者もあるがこれは詮方なく消防隊は孰れも必死の活動を續けて居た就中第一の險に會つたことは櫻井町一の一三二番地第一部頭長矢野善雄及び松田敏、矢野禎藏、森田清一の各消防手はスワ火事と云ふので家を飛び出し一生懸命に部署に就いた職務に忠實な彼等は自分の家が類焼したのを他所に犧牲的勇敢なる行動を表したのに對し府民は深甚な同情を表して居ると思ふ東部方面の火災は大和町に消防手詰所を目下新築中であるから落成を待ち相當の消防手を駐置する考へである消防能力が充分でないと云ふが研究考慮を要する問題である出火原因に就き放火説があるけれど之は全然流説で失火に相違ない尚各方面より熱心の應援は紙面を通じて感謝の意を表して置ひたい云々

消防隊の到着が 櫻井町は遅れた

然し最善の努力で効果をあげた 藤本道保安課長談

府内に殆ど同時に起つた火災の爲に櫻井町には消防隊の到着が少し遅延したとの不平があるが右に就て藤本道保安課長は語る『何分同時に三箇所に突然火災が起つたので二箇所の火災の時のやうに消防を集中する事の出來なかつたのは仕方がない事である、が然し消防隊の努力を三分したに拘らず最善の努力が試みられたのである、現在の消防隊をより以上に擴張するのは勿論望む處である、と云ふことは三箇所五箇所の出火が同時になつても少しも差支ない程度に充實せしむることは希望とする處であるのである、が然し只今の消防隊でも府民が不安を感ずると云ふ程度のものではない、今晩同時に起つた三箇所の火災にも充分な効果を擧げた事に徴しても明かである』

二箇所とも失火

本町―暖爐から 櫻井町―溫突から

【本町警察の發表】

出火原因に就き本町署で嚴重取調の結果左の如く發表した

本町二の二番地指物職高田松藏方より失火したが同家では七日夜より翌朝二時迄ストーブの火を焚き火焔が甚だしく天井の裏張紙に火の粉が燃え移つたもので損害額百萬圓の見込み

櫻井町一の一三二番地金永培(三七)方より失火し溫突の焚口に新聞紙を散亂して居た上へ溫突の破損箇所より火の粉が飛散し紙張に燃え移り全焼四十一戸半焼六戸を焼失損害額十萬圓

實地檢證

八日朝京城地方法院大原檢事は鎌田書記並に京城本町署司法主任と共に本町一丁目から櫻井町、岡崎町の焼跡を實地檢證した

我家の類焼をよそに 活動した消防手

鈴木本町署長談

京城の目貫である本町筋が火災と云ふので時を移さず全署員が馳付けて警戒取締をする等適宜の方法を執つて居る内之と相前後して又復櫻井町が燃え出したと云ふので一時は轉手古舞を演じた程である

僅か四萬圓の出し澁りで 毎年百萬圓を焼失する

不完全な京城の消防設備 今度の大火に就て 小熊消防署長談

岡崎町の下火消に一隊を殘して消防所へ引揚げると息つく間もなく明治町が火災だと言ひ、然も明治町のが本町通りに延焼して表通りの向ふ側まで焼き盡しさうな状態なので此處を先途と全力を傾注して居る中又復本町四丁目火災の報に接した、此時各消防所は南大門の消防本所に一隊の準備がある外他の消防所は龍山に到るまで常備隊も組も皆本町に出動して居つたのだから四丁目には水管隊一隊のみしか出動するとが出來なかつたで四丁目の方からは二丁目の出動隊の本部に幾度となく應援を求めに來且つ盛んに延焼してゐることを報じて來るけれども二丁目(明治町)の防禦力を割く譯に行かないので四丁目に對しては何うする事も出來なかつたが、二丁目の方が向ふ側に出ないで食ひ止めることが出來る見込みがついた時、京城消防隊の一隊及び常備の二隊を其現場から四丁目へ應援さしたのであるが四丁目に對しては實に氣の毒であつた、併し四丁目の方は防禦力が薄弱であつたにも拘らずあれ丈けで消し止め得たのは之の方面に當つた矢野消防事務監部等の防火方法が宜しきを得たのであると認める

京城府内の消防は常備隊百四十名(但半數宛一晝夜交代勤務)消防組は京城、龍山、麻浦を合はせて百七十名、主なる機械は自動車ポンプ三臺、水管自動車八臺である、外に蒸氣ポンプ瓦斯輸ポンプ各一臺があるがこれは舊式で役に立たぬ、之を内地の大都市の消防に比較すれば人員も機械も甚だ劣つて居る、然るに京城の市街は日に月に膨張し同時に何等防火的設備を加へない家屋が増加しつゝあるから此の状態で發展すれば全市の火災上の安寧を求めやうとするのは無理である、現に今晩の火災の如き本町の要部に延焼を起し之に全力を注げば又いで起る本町四丁目の火災に對しては僅に一隊のみで遂にあの大延焼を見たのである、それで京城の消防當局は之の設備の増加に對して年々府當局に豫算の計上を要求し昨年の如きは十二年度に對し五ケ年繼續として二十三萬圓年額四萬餘圓の要求をした、それは機械の購入、火災報知機の設備及人員の増加である、然るに府當局では收入財源がないとの理由で豫算に計上しなかつた、然して依然年々百萬圓からの損害を反覆してゐるのである、來年度も又この豫算の計上を要求する心算であるが府民諸君も此點に一考を煩はしたいものである

防火壁のお蔭で

辛うじて喰止めた尾張屋

昨晩の際今の本町が焼けた時自分は北側表通りの裏側に防火壁の必要な事を貴紙上で述べたが今日の火災で自分は再び痛切に一般の人々の火に對する注意を喚起したいと思ふ、現に今晩の火災も尾張屋には不完全ながら防火壁があつて裏の方は焼けたが防火壁のある側は延焼を免れた、消防隊もこの防火壁を便りに其以東に向つて全力を擧げ並び止める事が出來たのである、防火壁の效果に就て一般に諒解されんことを望む

消火栓

便利が惡い

市内建築物の増加と共に從來の消火栓の配置は非常に遠くなつた、これが爲め非常に水利が不便であるがこれ又京城府の豫算に關することで捗々しく行かぬが本年も市内に對して六十八ヶ所の増加を要求してある、漸く火災季節に入つた許りで右の様な不始末を感ずるのであるから嚴寒烈風に際會すれば如何に惡戰苦鬪をする事だらう消防も怠らず警戒するが市民一般も充分火元に注意し■き度いものである

八日の氣溫 零下十五度 直に溫くなる

二三日前から急に氣溫が降下して非常に寒くなつた八日午前の最低溫度は零度下一五で本年に入つて始めて零度以下に降下した、昨年は本月三日零度下に降下し昨年より五日遅く平年に比較すると二度四分低い右につき測候所當局は語る 一昨日山東半島滿洲方面に發生した低氣壓が北鮮を通過し昨日の晩に南下した、急に寒くなつたのは低氣壓が通過した爲めで今日の觀測では明一日位寒くこの跡は暴り勝ちの溫かい日が續くであらう

舟橋公普落成式

舟橋公立普通學校々舍落成式は七日午後二時から同校新築校舍で擧行、澤村理事官の挨拶に次いで國歌合唱、田島校長の勅語捧讀職員生徒一同の奉答歌の合唱あり、工事報告に次いで谷府尹の告示、時實道知事の祝辭(佐藤内務部長代讀)小學校長普通學校長總代、府協議員總代等の祝辭に續き學校長の答辭あり閉式したが工費十六萬餘圓で建物は輪奐の美を極め通風採光に注意し殊に理科教室を完備してゐる

大震災映畫觀覧

赤十字篤志、愛國婦人會兩本部の役員會員有志は八日午後一時半より本部に參集河野講師の育兒講話を開きたる後東京に於て撮影したる大震災救護狀況及本部震災慰問に關する活動寫眞を觀覽する由

本町二丁目の焼跡

服の氷るのも忘れて

活躍した龍山義勇消防隊

めたと思ふと又本町筋のあの大火です一通り再燃しない程度で直に京城に行きますと全く煙の中に置つて一時素晴な苦心を……一生懸命の時はそうでもないが火事が下火となると濡れた著物が氷つて居ました自分の上なども水の滴つた所は……

中櫻井町の自宅が丸焼けになつた上子供の行方が不明になつたと聞きましたが……今から行つて見舞つて來ませう

教育界に紛議起る

揮發油爆發

謹近火御見舞 明治町二丁目 坂井藥房

謹近火御見舞 明治町二丁目 中央婦人科院

謹近火御見舞 呉服問屋 京城本町一丁目 伊藤乙彦本店 電話長本局九六二番 振替口座京城六番

謹近火御見舞 明治町二丁目 日の丸旅館

謹近火御見舞 明治町二丁目 ミカト食堂

謹近火御見舞 皮膚科 明治町二丁目 一番ケ瀬醫院

謹近火御見舞 明治町二丁目 糀谷印刷場

謹近火御見舞 明治町二丁目 今村運動具店

謹近火御見舞 割烹 京城本町二丁目 [illegible] 長電話本局一七六番

謹近火御見舞 明治町二丁目 常盤商會

謹近火御見舞 貴金屬製作裝身具 明治町二丁目六拾八 吉川金寶堂 電話本局三五七二番

謹近火御見舞 京城本町二丁目 織田東洋館 電話二六九八番 振替京城二五六七番

謹近火御見舞 京城本町二丁目二九 利根川齒科醫院 電話本局二八六七

謹近火御見舞 明治町二丁目七六 大庭質店

謹近火御見舞 彫刻師 明治町二丁目 大石南山

謹近火御見舞 小間物化粧品問屋 京城本町一丁目 夏川京城支店 電話本局 [illegible]

謹近火御見舞 傘提灯材料卸商 京城明治町二丁目 大島良吉 電話本局一六三五番 振替口座一一七七番

謹近火御見舞 質商 明治町二丁目 大塚質店

謹近火御見舞 明治町二丁目 大西寫眞館

謹近火御見舞 京城明治町二丁目六六 岡電氣商會 電話長本局一一四九番

謹近火御見舞 人力車人夫請負 明治町二丁目 伊藤組本店

謹近火御見舞 和洋紙文房具類諸印刷諸帳簿調製諸官衙會社御用達 竹下商店 京城明治町二丁目 電話二〇六八

謹近火御見舞 魚仲買蒲鉾商 松葉亭 松本繁藏 京城明治町 電話本局千四十四番 電略(シヌハ)マツ

謹近火御見舞 明治町二丁目 平島活版所

謹近火御見舞 本町二丁目 林田金次郎

謹近火御見舞 鳥御料理 京城本町二丁目 喜久家 電話本局一三八三番

謹近火御見舞 足袋卸商 京城本町一丁目 やま玉號商店 電話本局一〇二番 振替京城一二四番

謹近火御見舞 京城本町三丁目 丸英呉服店 電話本局二二六六番

謹近火御見舞 仁丹の小売卸 有名化粧品新小間物 問屋 合資會社 杵屋號 京城本町一丁目 電話本局長二三四番 振替京城九八四番

謹近火御見舞 本町一丁目 江戸川 電話本局長九一二八 四六番

謹近火御見舞 京城署武術柔術道場 磯野信夫

謹近火御見舞 履物店 明治町二丁目 勉強屋

謹近火御見舞 明治町二ノ七 美蓉軒

謹近火御見舞 明治町二丁目 福田家 電話一三〇番

謹近火御見舞 古市町 渡邊商店

謹近火御見舞 旅館 天眞樓 京城南山町二丁目 電話長七六四九 二一三番

謹近火御見舞 貴金屬製作 眼鏡各種時計 京城本町一丁目 高木金細工店 電話本局九九番 振替京城九〇〇番

謹近火御見舞 骨董、高麗燒、ヒスイ玉類 温古堂 池内虎吉 京城本町二丁目一番地 電話本局(六三七番)

謹近火御見舞 京城明治町二丁目 帝國通信社京城支社 電話本局二八五四番

謹近火御見舞 本町三丁目 永松毛皮店

謹近火御見舞 京城府明治町二丁目七十番地 高井建次商店 電話本局長四〇九番 振替京城二四四五番

謹近火御見舞 寫眞器材料 明治町三丁目 島田誠昌堂

謹近火御見舞 明治町二丁目 枝川五郎

……明治町と丸から火へ消防に苦心した龍山義勇消防隊……一時半頃と見ます明治町の消防に行きました所が漸く鎭火せし……ますと今度は櫻井町の火事なので又櫻井町へ飛ばして引揚げた時は夜が明けました、今朝は……

仁取移轉
問題になるまい

仁取京城移轉問題につき實行委員十名に七日總督府に西村殖產局長並に平井商工課長を訪問陳情を具陳する處があつた會見の顚末につき同行せる岡本仁川商議副會頭は次の通り語つた

西村局長の意嚮は既に貴紙上にも發表してある通りであつて仁取が過去を飾る歷史を見ても左樣に輿論に許可すべきものでなく本問題は餘程考慮を要すべき性質のものであらうと察する、無論移轉の可能性あることは認められないが問題が未だ海のものとも山のものとも付かぬ以上仁取移轉主唱者の今後如何なる態度に出づるかその上ならでは奈何とも採る術がないと云ひ平井商工課長の意嚮としても局長同樣に移轉問題に對しては許可する意志を有しないから先づ實現すべきものであるまいと觀てゐる

糖價前途(下)
當分下落困難

本年度の臺灣產糖の收穫高は四百萬擔にして爪哇は百七十五萬噸である、參考の爲め過去數年の甘蔗收穫高を示せば(單位千噸)

	米國	亞細亞	其他合計
十年	六、三二九	四、八七七	一二、九四四
十一	六、八六九	四、八四四	一三、六五五
十二	六、六四四	五、〇二六	一三、六五二

又に甜菜糖を示せば

	歐洲	米國	其他合計
十年	三、六六一	九六九	四、六六九
十一	四、〇四二	九一二	四、九六五
十二	四、七七四	六三五	五、五四〇

(但十二年度は豫想)

本年度の供給高は甜菜糖を入れて一千八百萬噸に上るのであるが英米兩國の需要は之れを海外に仰がねばならぬ、英國が昨年消費した數量は百六十六萬七千噸で年末在荷は僅に三十一萬五千噸しか存在して居らぬ、此狀勢を維持するものと觀て日本年四月迄の輸入狀態より推せば爪哇糖の多額を買付けたる英國は猶五月以降年末迄に玖馬糖五十九萬二千噸、米國糖廿六萬二千噸を買收せねば結局供給不足の實狀となつて居る一方米國の狀勢を觀ぶに五月十二日現在に於て前年度甜菜糖繰越、玖馬糖其他の輸入高を加ふるも既に原糖二百三十二萬四千噸、精糖六十二萬五千噸を消費し爾後輸入さる可き數量は原糖百七十六萬噸ルキジヤナ及び甜菜三十九萬四千噸を見込まねばならぬ、本年度需要原糖は四百八萬四千噸、精糖百一萬九千噸(全部精糖として四百八十三萬八千噸)になり玖馬糖產額より超過するから英國に輸出するとしても精々二十五萬噸に過ぎないのである、故に今年度は供給不足の傾向があると見ねばならぬ若し夫れ玖馬糖の來年度豫想が三百三十五萬噸とすれば右の狀勢は益々强固となる譯で糖價の下落は當分困難と思はれるのである

小銀行 開業

【東京電報】東京市內の休業銀行は河合、內國商業、東海、報德、報德貯蓄、昌平、四谷、二十八、千代田、中井、大東、京橋、中外、鐵業、昌業、早稻田商業、國民、辛酉、倉庫、第七、鶴尾商業、東京商業、紐國の二十二行であるが內河合、報德貯蓄は今月二十六日より又二十八及國民兩行は十二月一日より開業の豫定である、他の大部分は震災直接原因に依る休業よりも震災前より休業を繼續せると同樣の不良貸付けに因るものが多い

火災再保問題

【東京電報】火災保險支拂に關する元受會社對被保險者問題は何れも決定したが元受會社對再保險者間は未だ具體的に決定せず第一の被保險者支拂問題解決後折衝を試む譯であるが再保險會社權災契約高各社別は次の如くである(單位千圓)

日清火災	三四、六八〇
八千代火災海上	一三、三二〇
大東火災	二六、五一〇
大日本火災	一七、四一〇
辰馬	一五、五四〇

海外經濟電報 紐育七日發

英米爲替	四弗四仙八分ノ五
日米電爲替の姬し	(一仙四分ノ三安)
スチール	九三弗丁度 (八分ノ一高)
アナコンダ	三五弗八分ノ三 (八分ノ一安)
倫敦銀塊	三十二片丁度
米棉	三十圓五十錢高

商品市況

木材(安東活況) 季節は例年に後れて稍ほ暖かなるに木材界は既に結氷期に入り鴨綠江は八日と止つた今後搬物等に若干の運行期待さるゝのみで所謂冬眠期に入るのであるが安東方面は震災地よりの買注文頻々として入込み頗る活況を呈して居る樣である但し先方の信用狀態懸念さるゝ等にて手付金二三割の送金にては送荷を躊躇するものもあるが今明日頃二汽船にて海路震災地に發送した木材が實行好況なれば更に引續いて震災地との取引が旺んとなるであらう目下活況なるは主として安東にて新義州側は割合振はざる樣なれども朝鮮經濟界の開發上今後極力移出促進に努力まるべきやの傾向もあり營林廠もまたこれを調査して居る樣である但し營林廠の設備は小さくして多岐なれば何うかと云ふものもある

綿絲布(活況) 米棉の休會銀塊の不變に市況保合なり三品の高報を入れ仲間筋の活躍となり相當手合あり尙先高見込み
粗布三エ一二百五十八圓九龍二百五三圓大エ一二百四十九圓金剛山二百二十八圓金鵄二百十二圓燈管二百七圓白頭山百七十八圓
細布飛犬(十三封度)十三圓七十錢世樂鳥十二圓晒金巾進軍十三圓四十錢金鵄十三圓十錢
綿絲扇面(十六封度)二百六十圓双女二百二十八圓
晒木綿竹一圓八錢株一圓四十七錢

鮮魚(稍々活況) 前日に比し入荷多く荷動き相當ありて稍々活況を呈せり
たい四十圓小たい四十三圓車えび九十圓しび三十五圓ぶり二十圓さば十三圓さわら三十圓ぼら二十圓あなご十五圓たこ二十圓あわび二十五圓にべ十七圓さより二十圓ます十四圓

雜記帳

▲火災保險仕拂問題も西鮮側の態度で一時は何うなる事かと氣遣はれたが東京側では反對に會社を除外して一部解決の遂行の意氣込を示したので大阪側も向ふから折れて出さうな模樣だ▲書入れ季節を眼先きに控へながら何時迄も愚圖付いて居ては結局虻蜂取らずの憂き目を見る譯だと脚の遲い火を相手の營業だけに其處は餘程に解決する方針らしい▲書入れ季節と云へば鮮內の各會社も大分猛烈な競爭を始めたやうだが又年中行事のやうに例の率問題で揉める事だらう▲併しイクラ被保險者が殖えてもこの暖くも無い京城で一夜に四五ケ所も火災を起されては保險業者も餘り好い氣持はせぬだらう

株式(八日)
大新益々好勢 前場急反騰 後場小反落

今朝の大阪大新八十圓七十錢の反騰を入れ昨日下押しを絶好の押目と見たる買人氣俄勢となり寄り時は更に二圓高の商勢を入れて先高見越しの人氣は徐々加はり結局大新は寄り付一氣八十一圓九十錢と上放し八十三圓六十錢と

三圓八十錢方昂騰 活況裡に打止め京取は當百枚先百八十枚の小口手合せ乍ら實物筋當三十一圓五十錢の歩みに大引出來ざりし▲先物は

二圓四十錢 と噴き上げ先高見越しの人氣を加へ其他に不氣乘乍ら仁取は九十九圓ドタ仁新は三十三圓ドタ安取十四圓九十錢と何れも好調を告げ活況を示した

▲前場大新八十二圓ドタの高値があり八十圓八十錢と打止めた狀況後場も同調を入れて人氣昂らず大新八十一圓九十錢と反落其他は仁新三十二圓七十錢安取十四圓七十錢と小安く京取は當限らず先物三十一圓六十錢と押し大阪安と共に双方見送り閑散裡に小反落を告げ一服模樣に大引

商勢更に强調

大新に集中せる人氣は今朝の大阪高に一層の優勢を加へ一部强氣の猛烈買と小口の崩れ物を呼んで大新先高見越の人氣は遂に八十三圓六十錢と先走り稍急激なる反騰を演じたが大阪市場における一歩から一歩と新値に進んで居る步調は至極穩健で尙は大新相場の騰勢は今後も持續するものと觀測され先高見越しの人氣は更に擡頭せんかの振合があると云はれて居る從つて大新に人氣の集中せる關係と金融詰りの關係から兎角不氣乘を脫せない京取株にも結局一度は一般的買氣を喚ふに至るべしとの見解行はれ殊に今朝の如き僅かの小口手合せに過ぎないのに先物が三十二圓四十錢と急騰したのは明かに大新が新値から新値へと漸騰する所謂る機運なる足取りと見られ差當り材料はなく米棉綿絲の强調東株市場の鬧好及大阪市場が引續き活況を維持し居れる關係は自然一段の買氣を誘發すべきは當然とせられ優良株に對する放資家の態度は糖株高に依つても注目せられて居る事は明かで循環的に買氣が擡頭し來るへしと觀られて居る是等は無論金融關係に因るもので資本家が一方採算的優良株に著眼すると共に他方投機性に富める大新等にも多大の興味を持つに至り之等の資產家筋は至極冷靜に警戒しつゝあると云ふ從つて斯る形勢の推移は是迄昂騰し來つた今後と雖も尙樂觀するより外仕方がなからうとかと唱へられる

樂觀の外なし

昨一服狀態を呈した大新は今朝更に八十圓七十錢の寄付から二圓の奔騰を入れて買氣更に加はり買人氣先走り一部の突進買と共に入十三圓六十錢と沸騰し一段の好勢を呈し一方高値は歇派主力から小口の賣り進みがあり弗々渡し株を出すと共に崩れ退く形勢はなく一段の興味を以て見らるゝに至つた大阪市場に於ける大新昂騰の步調から見解に依る先高見越しの人氣が潛在せる結果とせられ幾多の軟材料が傳へられ極度に警戒せる人氣も今後大新が豫想せらるゝ如く伸騰したならば必ず人氣が京取に勢同し來るべく差當り京取か伸惱んで居る丈に穩健なる步調と見られ前記の事情と斯る相場の足取とは今後に對する期待を增すものと觀られて居る

大新實方追證

今朝大新の反騰に依り同株賣り方は市場から追證九千六百圓を徵され後場立會前全部納入した

算定 仁取九十九圓、仁新三十三圓、安取十五圓、大新八十四圓

日步 仁取四十錢、仁新十五錢朝紡五錢拓新十錢、滿取十錢安取十錢大新逆八十錢

出來高 ▲長期千四十枚累計三十一萬四百三十一枚▲短期三千四百十枚累計二十三萬八千九十枚

大新喰合尻 八日前場現在

▲大新取組高二、八八〇 不足一、五二〇
▲賣り方、有田一二〇、白井一〇〇、洪柱三二〇、李青一六〇、金秀九二〇、南一七〇、白樂四八〇、閔四八〇 市川三九〇、
▲買方、吉見八三〇、田中九三〇、新田三八〇、定荊四五〇、趙二九〇

大阪長期取引

銘柄	八日前場寄付	七日後場大引
大株	一〇一・九〇	一〇〇・四〇
同新	八二・四〇	八〇・五〇
郵船	八四・九〇	八四・九〇
同新	二九・五〇	二九・九〇
商船	……	四四・八〇
同新	……	一二・二〇
鐘紡	二八七・九〇	二八五・八〇
同新	二六三・七〇	一一三・七〇
東紡	一一四・〇〇	一一三・九〇
日糖	九五・九〇	九七・〇〇

銘柄	八日前場大引	八日後場寄付
大株	一〇一・五〇	一〇〇・九〇
同新	八一・七〇	八一・三〇
郵船	八五・九〇	……
同新	二九・四〇	……
商船	四四・九〇	……
同新	……	……
鐘紡	二八六・五〇	二八六・九〇
同新	二六二・三〇	二六一・九〇
東紡	一一一・六〇	……
日糖	九五・四〇	……

大阪短期取引

銘柄	〇八日前場寄付	大引
大新	八〇・七〇	八〇・八〇

現株中値出來値(八日)

銘柄		前場當限	前場先限	後場當限	後場先限
京取	寄	三二・五〇	三二・三〇	三二・四〇	三二・八〇
	引	三二・四〇	三二・四〇	三二・五〇	三二・六〇
仁取	寄	九九・〇〇	……	……	……
	引	……	……	……	……
同新	寄	三三・五〇	……	……	……
	引	……	……	……	……
鮮銀	寄	……	……	……	……
	引	……	……	……	……
同新	寄	一八・一〇	……	……	一八・一〇
	引	……	……	……	……
殖銀	寄	四四・五〇	……	四四・〇〇	……
	引	……	……	……	……
同新	寄	二一・〇〇	二一・〇〇	……	……
	引	……	……	……	……
實銀	寄	二一・八〇	……	……	……
	引	……	……	……	……
同新	寄	[illegible]	……	……	……
	引	……	……	……	……
商銀	寄	四四・五〇	……	……	……
	引	……	……	……	……
同新	寄	[illegible]	……	……	……
	引	……	……	……	……
漢銀	寄	[illegible]	……	……	……
	引	……	……	……	……
同新	寄	[illegible]	……	……	……
	引	……	……	……	……
韓銀	寄	……	……	……	……
	引	……	……	……	……
東拓	寄	[illegible]	……	……	……
	引	……	……	……	……

銘柄		前場	後場
同新	寄	三三・三〇	三三・六〇
	引	……	……
鮮土	寄	二五・五〇	……
	引	……	……
朝紡	寄	一〇・〇〇	……
	引	……	……
滿毛	寄	[illegible]	……
	引	……	……
京電	寄	四四・五〇	……
	引	……	……
同新	寄	一四・〇〇	……
	引	……	……
電興	寄	二・六〇	二・六〇
	引	……	……
釜產	寄	一八・五〇	……
	引	……	……
朝郵	寄	[illegible]	……
	引	……	……
圖們	寄	……	……
	引	……	……
京南	寄	八・五〇	……
	引	……	……
金剛	寄	[illegible]	……
	引	……	……
滿鐵	寄	[illegible]	……
	引	……	……
同新	寄	[illegible]	……
	引	……	……
東亞	寄	[illegible]	……
	引	……	……
同新	寄	九・〇〇	……
	引	……	……
信勸	寄	四・八〇	……
	引	……	……

銘柄		前場	後場
朝信	寄	……	……
	引	……	……
致信	寄	七・〇〇	……
	引	……	……
滿取	寄	……	……
	引	……	……
奉信	寄	……	……
	引	……	……
安取	寄	……	……
	引	……	……
大新	寄	……	……
	引	……	……

短期取引

銘柄		寄付	大引	高値	安値
大新	前	七九・一〇	七九・五〇	[illegible]	[illegible]
	後	八〇・六〇	八〇・九〇	[illegible]	[illegible]
仁取	前	……	……	……	……
	後	九八・〇〇	……	……	……
同新	前	三三・一〇	三三・六〇	[illegible]	[illegible]
	後	三三・五〇	三三・七〇	[illegible]	[illegible]
朝紡	前	……	……	……	……
	後	……	……	……	……
拓新	前	……	……	……	……
	後	……	……	……	……
滿取	前	……	……	……	……
	後	……	……	……	……
安取	前	一四・五〇	……	……	……
	後	一四・七〇	……	……	……

安東株式

銘柄		
鐵新	二七三・八〇	二七三・一〇
天取	……	……

〇八日後場 銘柄	寄付	大引
大新	八〇・八〇	八〇・二〇
鐵新	二七三・六〇	二七三・三〇
天取	……	……

鎭平銀

〇七日後場	寄付	大引
安取 當	……	一五・二〇
先	……	一五・三〇

〇八日前場	寄付	大引
安取 當	一五・〇〇	一五・一〇
先	一五・二〇	一五・三〇

米況(八日)
仁川期米 前場反落

〇七日後場	寄付	大引
當限	一・二二五	一・二二六
先限	一・二二六	一・二二五

〇八日前場	寄付	大引
當限	一・二一七	一・二一五
先限	一・二二五	一・二二四

昨後場仮地の高値止めに二十六圓十錢と手堅く打止めしが今朝大阪寄三十一圓六十二錢と二十八丁安を入れて人氣一變し當限出來さりしも中二十五圓八十錢先二十五圓七十九錢と三十一丁安に寄付きたり
▲第二節 當六圓丁度中二十五圓七十錢先七十九錢より押目待ちの買ひに八十八錢と締り四錢と引
▲第三節 當出來ず中七十五錢先八十四錢より七十三錢と下還ひ大阪跡六十六錢の小戻し移りに八十八錢と跳返し五錢と引
▲第四節 當出來ず中七十七錢先七十九錢より八十錢と締りしも戻りは主力筋の賣物に七十六錢と押して引
▲第五節 當出來ず中七十五錢より七十錢先七十三錢に始め丸の賣りに六十九錢と押して引
▲第六節 當出來ず中八十錢先七十三錢より六十九錢と押して引
▲第七節 當出來ず大阪止め八十五錢の高移りに中九十錢先六圓〇一錢と跳ね返して引

仕人の分列

今日迄一致の步調を以つて進むで來た買方主力の⑪⑥⑦筋は前日の賣方買米を以て一先づ利喰ひの形となり今朝⑦は先限に向つて賣出動をしたが⑪⑦は依然押目買の態度を固執して居る處から觀ると主力筋の步調は漸く分列した樣で双方儲けた揚句丈けに其の活躍振りに眼を注がれて居る

丸力買進む

今朝廿五圓七十錢藏を特に克く買進みて其の玉一萬俵石に達したと⑪節の本鋪に付ては京城方面の買物といひ又た地場力武筋の買出動とも噂せられて居るが何れにしても地場主力筋の總出動となつて居る爲め此の邊或は意外の大取組となるであらうかと

買方の態度

前日の解合いで買方主力も一と先づ利喰いした形となり先限は殆んど双方の骨抜きであるが此の種の手筋が此の鼻如何なる行動に出で來るか或買方主力の如きは幾分適轉賣越しになつたとも傳へられて居るし亦他の買方主力中にも手筋柄此の邊値頃のものは樂觀も乘れないと云ふ意嚮もあるやうなれば或は頃値を狙いで逆に賣り押目の機會を見て再び買出動なずにあらさるかとも觀測されて居る

買妙味は薄い

今回の反騰は新米見越しに空手の賣方が賣過ぎの感あつた事と鮮地の正米が案外下遊つた事等が其の主因である事は云までもなく正米は二十八圓見當を唱へ新米當興の一圓を除くとも定期は未だ一圓方不斷りを叩いて居るので採算から云ふと買いの外はないか然し之を阪地の定期卅一圓五十八操みと採算すると本年の新米は品質良好で丸や四等が合格するとしても四百丁の格下は見て置かねばならぬ之に運賃諸雜費二圓を見積るも百八十丁の綱開きて一杯〳〵となり先物の二十五圓七八十錢總は新米時の相場として餘り買妙味がない事になる何れにしても二十六圓七八十錢の先物は正米にして二十六圓七十錢八十錢を買ふて居るのと同樣になるので季節柄買方としても之れ以上は余程正米事情を研究せねばと迂闊に乘出せない譯だと說く向もあつた

賣買差引殘

賣方		買方	
大	一〇三〇〇	②	二一〇〇〇
㊀	六四〇〇	⑦	四一〇〇〇
九夕	一〇〇〇〇	㊁	一六〇〇〇
九張	八〇〇〇	金益	一六〇〇〇
命	五〇〇〇	㊃	五〇〇〇
鹽	五〇〇〇	㊄	五〇〇〇
㊀	三〇〇〇	丸大	一〇〇〇〇
ス丸	三〇〇〇	川	三〇〇〇

	〇八日前場	八日後場
寄付	二五・七九	二五・八五
止値	二六・〇一	二五・四〇
高値	二六・〇一	二五・八七
安値	二五・六九	二五・四〇

	〇前場入定値	後場入定値
一節	二五・七九	二五・八五
二節	二五・八三	二五・八一
三節	二五・八一	二五・七二
四節	二五・七九	二五・六九
五節	二五・七七	二五・六九
六節	二五・八三	二五・四〇
七節	二六・〇一	……

限月	値段	取組高
當限	二六・〇〇	一萬三千七百石
中限	二六・〇〇	二萬二千六百石
先限	二五・九〇一	

出來高 十一萬五千百石 累計 二六七六・〇〇〇石

後場更に不勢

▲第一節 當中出來ず大阪後寄七十六錢の移りに先二十五圓八十五錢と十六丁安に寄付
▲第二節 當中出來ず先八十二錢より七十八錢と押し八十七錢引
▲第三節 當中出來ず中七十五錢先八十八錢より六十七錢と不勢に引
▲第四節 當中出來ず先六十六錢より七十六錢と返し五錢引
▲第五節 當中出來ず中八十五錢先七十九錢より八十二錢と締り五十九錢と叩かれ六十三錢引
▲第六節 當中出來ず先二十五圓四十錢と不勢に引

京城穀物

正米現物 沿線地方にては乾燥不良の爲め檢査通らずとかにて大體が出廻り稀薄の折柄群山正米の再騰によりて賣物の大半は此の高場所に吸集せらるゝ模樣にて玆許賣物益々薄く買人は新米四等二十八圓臺を唱くなるも手持筋は八圓五六十錢處を唱へて容易に手放さず地摺玄米も唱へは二十七圓摘みなるも賣物乏しく眼先出廻り期待の向も當座の急ぎ物は已むなく高値を忍むで汲取るといふ有樣にて眼先一段の引締り模樣である

延期 正米の頑健を眺めて買氣旺盛なからも鮮內作と今後の出廻り增加に思ひ及ぼせば無謀なる高値には手付難くさればとて思ふ値頃には賣人なしといふ有樣にて自然商內は閑散を呈して居る▲十一月中限二六二〇、四〇▲十二月末限二五二五 五〇

大豆 逐日の賣物減りにて手持筋益々强氣にて殊に龍山物は賣物カスレにて三四等十五圓七八十錢以下の賣物なく全谷直積十八圓五六十錢京元線直積十五圓五六十錢買十五圓八十錢處の賣唱へにて兎も角賣物薄の際丈けに期日切迫せる渡賣筋は少なからず買附困難の模樣である

仁川正米

合格四等二十八圓三十錢地摺玄米二十六圓四十錢叺八錢三厘在來種八錢大豆龍山十五圓九十錢長流十五圓五十錢白川十五圓三十錢見當なるも賣物薄にて取引閑散なり

釜山正米

現物二十八圓十錢十一月中限二十六圓三十錢十二月末限二十五圓九十五錢より六圓二十五錢出來高九千石

群山正米

現物二十九圓三十錢十二月中限二十六圓十五錢より三十五錢十二月末限二十五圓九十三錢より六圓二十五錢出來高二萬千石

大邱正米

現物二十七圓七十錢十二月中限二十六圓二十錢十二月末限二十五圓六十五錢より七十五錢出來高二萬三千石

東京期米

	〇八日前場	八日後場
先 寄	三三・七〇	三四・〇〇
二節	・七九	・一一
三節 止	……	・一〇
四節	……	……
五節	……	……
六節	……	……

京城現物市場仲買人 京城府黃金町二丁目一九九番地 市川株式店 電話長一三〇九 一六四五番

大阪期米

	〇八日前場	八日後場
當 寄	三一・三一	三一・七五
止め	三一・八五	三一・三九
中 寄	三一・二一	三一・四八
止め	三一・五七	三一・〇一
先 寄	三一・六一	三一・七六
二節	三一・六二	三一・七二
三節	三一・六二	三一・六六
四節	三一・六六	三一・六八
五節	三一・六三	三一・五八
六節	三一・五七	三一・四〇
七節	三一・五八	……
八節	三一・六五	……
九節	三一・七二	……
十節	三一・八五	……

兵庫期米

	〇八日前場	八日後場
寄付	三〇・四四	三〇・八一
止め	三〇・八九	三〇・三六

下關期米

〇八日前場	寄付	止め	八日後場 寄付	止め
當限	……	……	……	……
中限	……	……	……	……
先限	[illegible]	[illegible]	[illegible]	……

桑名期米

	〇八日前場	八日後場
寄付	三一・六三	三一・一九
止め	三一・九九	三一・八四

大阪三品

米棉三圓五十錢高

	〇八日前場寄付	前場大引
十一月限	二六四・七〇	二六四・七〇
十二月限	二六七・二〇	二六六・三〇
一月限	二六八・〇〇	二六七・三〇
二月限	二六九・五〇	二六九・〇〇
三月限	二七一・〇〇	二六九・七〇
四月限	二七一・八〇	二七〇・〇〇
五月限	二七二・〇〇	二七〇・一〇

	〇八日後場寄付	後場大引
十一月限	二六四・七〇	二六五・二〇
十二月限	二六七・三〇	二六七・四〇
一月限	二六八・七〇	二六八・八〇
二月限	二六九・八〇	二六九・八〇
三月限	二七〇・六〇	二七〇・七〇
四月限	二七一・〇〇	二七〇・三〇
五月限	二七二・〇〇	二七〇・三〇

本曉類燒の際は早速御馳付被下誠に難有奉深謝候以御蔭一同無事避難致候は偏に御盡力の賜と感銘罷在候早速拜趨御厚禮申上ぐべき筈に候へ共混雜中御尊名相洩らし候やも難計候間乍略儀以紙上御禮申上候(朝鮮火災保險金受領)
京城岡崎町二丁目 **漢城ゴム工業所**

本曉類燒の際は早速御馳付被下誠に難有奉深謝候以御蔭一同無事避難致候は偏に御盡力の賜と感銘罷在候早速拜趨御厚禮申上ぐべき筈に候へ共混雜中御尊名相洩らし候やも難計候間乍略儀以紙上御禮申上候
京城府本町二丁目 **丸一吳服店**

本曉類燒の際は早速御馳付被下誠に難有奉深謝候以御蔭一同無事避難致候は偏に御盡力の賜と感銘罷在候早速拜趨御厚禮申上ぐべき筈に候へ共混雜中御尊名相洩らし候やも難計候間乍略儀以紙上御禮申上候
京城本町二丁目 **丸三吳服店**

本曉類燒の際は早速御馳付被下誠に難有奉深謝候以御蔭一同無事避難致候は偏に御盡力の賜と感銘罷在候早速拜趨御厚禮申上ぐべき筈に候へ共混雜中御尊名相洩らし候やも難計候間乍略儀以紙上御禮申上候
明治町三丁 合資會社 **尾琴屋**
避難場所 明治町二丁目今村運動具店に

本曉類燒の際は早速御馳付被下誠に難有奉深謝候以御蔭一同無事避難致候は偏に御盡力の賜と感銘罷在候早速拜趨御厚禮申上ぐべき筈に候へ共混雜中御尊名相洩らし候やも難計候間乍略儀以紙上御禮申上候
京城本町二丁目二番地 **富田洋品店**

本曉類燒の際は早速御馳付被下誠に難有奉深謝候以御蔭一同無事避難致候は偏に御盡力の賜と感銘罷在候早速拜趨御厚禮申上ぐべき筈に候へ共混雜中御尊名相洩らし候やも難計候間乍略儀以紙上御禮申上候
造花商 **むすめや**

本曉類燒の際は早速御馳付被下誠に難有奉深謝候以御蔭一同無事避難致候は偏に御盡力の賜と感銘罷在候早速拜趨御厚禮申上ぐべき筈に候へ共混雜中御尊名相洩らし候やも難計候間乍略儀以紙上御禮申上候
京城本町一丁目一番地 メリヤス雜貨商 **尾張屋支店**

本曉類燒の際は早速御馳付被下誠に難有奉深謝候以御蔭一同無事避難致候は偏に御盡力の賜と感銘罷在候早速拜趨御厚禮申上ぐべき筈に候へ共混雜中御尊名相洩らし候やも難計候間乍略儀以紙上御禮申上候
美術小間物化粧品商 **松菊屋小間物店** 京城本町二丁目 電話本局二四六三

本曉類燒の際は早速御馳付被下誠に難有奉深謝候以御蔭一同無事避難致候は偏に御盡力の賜と感銘罷在候早速拜趨御厚禮申上ぐべき筈に候へ共混雜中御尊名相洩らし候やも難計候間乍略儀以紙上御禮申上候
土橋金光堂
避難場所 南山町一丁目林金細工店に

謝類燒御見舞 京城本町二丁目 **渡邊判屋**

謝近火御見舞 京城府櫻井町一丁目 電話本局九三二番 **樋下田仙藏**

謝近火御見舞 **酒井商店齒科部** 京城府本町三丁目三四 電話本局長三八五番 振替京城六三五七番

謝近火御見舞 飯米專門商 **白石龜太郎** 京城府本町四丁目八番地

謝近火御見舞 洋品雜貨 獨逸ベ・ル會社代理店 ソンコンラド會社特約店 直輸入 **盛昌商會** 京城府本町四丁目二番地 振替京城一一八二番

謝近火御見舞 櫻正宗特約店 白米 和洋酒 醬油 商 **都濃國屋** 京城本町三丁目 電話本局一九八二番

謝近火御見舞 京城本町四丁目 **みのや吳服店** 京染 電話本局一四六二番 振替京城六三三八番

謝近火御見舞 土木建築請負業 **池田角平** 京城櫻井町一丁目八七 電話本局二五二〇番 振替口座六五三五番

謝近火御見舞 本町二丁目 **中村再造**

謝近火御見舞 本町二丁目 總督府囑託 專賣 **貴生堂**

本朝近火の際は早速御馳付御盡力に預り難有奉深謝候一々拜趨御禮可申上筈に候得共混雜中御尊名相洩れ有之哉も難計候に付乍略儀以紙上御禮申上候 敬具
久枝肛門病院 朝鮮京城明治町二丁目 久枝肛門病院 電話本局

本朝近火の際は早速御馳付御盡力に預り難有奉深謝候一々拜趨御禮可申上筈に候得共混雜中御尊名相洩れ有之哉も難計候に付乍略儀以紙上御禮申上候 敬具
京城本町一丁目 和洋金物商 **佐野彥藏商店** 電話一六三番 振替一二〇番

本朝近火の際は早速御馳付御盡力に預り難有奉深謝候一々拜趨御禮可申上筈に候得共混雜中御尊名相洩れ有之哉も難計候に付乍略儀以紙上御禮申上候 敬具
京城本町一丁目 **塚谷洋品店** 電話一三六番

本朝近火の際は早速御馳付御盡力に預り難有奉深謝候一々拜趨御禮可申上筈に候得共混雜中御尊名相洩れ有之哉も難計候に付乍略儀以紙上御禮申上候 敬具
株式會社 **安田銀行京城支店**

本朝近火の際は早速御馳付御盡力に預り難有奉深謝候一々拜趨御禮可申上筈に候得共混雜中御尊名相洩れ有之哉も難計候に付乍略儀以紙上御禮申上候 敬具
(越) **三越吳服店出張所** 京城本町

火事!!!火事!!!
火災と財產!!
財產の保證は保險に在り
保險は確實にして信用ある
京城府黃金町一丁目九七番地
朝鮮火災海上保險株式會社
電話本局 長三三二〇番 三三二一番 三九九七番

懷姙させて

銀行員の詐取・吳工廠で

【奉天七日發電】長春正隆銀行支……

【哈爾賓七日發電】……

通俗太閤記

松林伯知講演　加藤由太郎速記

二百八十九回

若し安藤守が此時ありの儘を述べたならば其日の内に滅亡に瀕して了つたに相違ない、三寸不爛の舌鋒を以て淺井が三年の壽命を得たと云ふ、實に口は大切なものであります、秀吉が如何に勸むるも口說くも一度總軍に引揚げの命を下したのでございますから如何とも仕方がない涙を泌して秀『夫ならば據ろござらぬ、就ては此度の織田の大戰、斯く御勝利にて御威光江北に加はりたることは去ることながら、一城の城をも落さずお引揚に相成ること近頃殘念至極、初めて此横山の城を攻め落し、是を味方の足溜となし玉はゞ重ねて御發向の節は便宜も好からんかと存じまする、殊に横山城の位置たるや小谷の咽喉にて要害宜しく、今度も味方の兵士數日を掛て攻め掛けしも落し得ず、空しく手負ひ死人の數のみ多くして寸功を立つるを得ざりしは返す／＼も口惜く存じます、淺井も此城あればこそ強く彼是手配りをいたしたれども若し此城を此方へ取り去り玉ひなば淺井のためには股肱を失ひたるに等しく、故に此れを攻め取ること、某に御付け下し玉はりなば必ず日ならず攻落し申さん、此儀御めても御許容ありたし』と赤心面に顯はれて述べました時に信長の心底能く分つたり、横山の城は其方好きに取計らへ秀『ハヽ有難き仕合せ、去らば……』とばかり大に勇み、信長の御前を退きまして自分の陣屋へ立歸り夫々仕度をいたし、兵士に一休息を與へる内へ／＼夜も申徒となり、靈の劉さは忘るゝばかり、嬲り戯々として瓶を吹く其氣持の好い事と云ふものは一方でない秀『時分はよきぞ横山城中の者は必ず城を出て木下に向つて勢を逃くるなるべし、嚴重に構へて油斷せし處を武兵勢に押掛て一時に討つて落とすべし、各々左様心得よ』と下知を下して三千餘人の人數を以て横山城へと馳せ向かつた、前晩にも述べました如く、横山城の押へとして籠られたる織田上総之助信長、丹羽九郎左衛門長秀の二人、然るに姉川勝利と云ふので此の二人の軍勢は一度信長の本陣迄て引揚げたに由つて横山城中の者はホッと云ふ息を吐いて安心をした、其際でございます、皆鎧腹卷を脫し大概の夢に涙んで居る處を突然に三千餘人の雜兵を以て消手搦め手より攻掛け、終に難なく陷いれました皆藤吉郎の聚い處、サア横山城は前にも申上げまする如く小谷城の咽喉に當り居る大切な城、是れを難なく拔取られたることなれば淺井勢は如何とも詮方なく、是より信長は淺井朝倉を相手に數度の合戰に勝利を得て、終に朝倉義景に於いては『七轉八倒、四十年中無自無他、四大本空』と云ふ辭世を殘して此世を去りました、去れば朝倉の本國たる越前の國は忽ち平定に及び、織田家に降參をいたしましたから信長は大きに喜んで木下藤吉郎を召と信『其方の智謀毎々に功を奏し、斯く越前も手に入りたり、此上は惟淺井長政あるのみなるが、還は如何にして討滅ぼし得んか、余は何日までも虎御前山に在るを欲せず、能き謀略もあらば申具れよ』秀『吾が君、爾じ焦り玉ふな、先づ／＼越前の穢だに平定せば最早淺井の七分は成就せるも同じこと、君には一度虎御前山の御本陣に退き玉ふて時節をお待ちあつて然るべし、其中また謀る趣きもあれば……』と無る信長公を虎御前山の御本陣へ入らしめ自分は只管時の來るを相待つて居る、さて淺井の軍勢に於ては最早朝倉亡びたりと聞き驚くこと一方ならず、もう氣拔けがして了つて小谷城を嚴重に構へて戰をしやうと云ふ氣力もない。

京城明治町二丁目
中央婦人科院
院主　衣笠茂
電話三三四〇番

お辨當代りに、間食に
〇新栗ラスク　半磅入一函三十五錢
明治町木村屋（電本二八七〇）

京城旭町一丁目
すつぽん御料理
[illegible]
電話本局二六四〇番

金二浦の秋季種痘

【第二浦】第二浦區に於ては左記各項に該當する者に對して十四日より六日間毎日午前十時より午後五時迄秋季種痘を施行することになつた

一、出生より一年以内の者（但し出生より九十日を經過せざる者を除く）
二、數へ年六歳の者
三、數へ年十二歳の者
四、前各項該當者にして春季種痘に於て不善感者の者及病氣其他の事由により第一期第二期及第三期種痘不能なりし者

義太夫界

讀者の聲　紙上匿名は隨意であるが投書には住所氏名を記載下さい

三味線も批評せよ

若草町　白浪生

批評紙が本欄を設けて斯道を獎勵されるのは誠に有難いと思つてゐるがお係りの批評は何うも手温い嫌があるやうだ、甚だ失禮な申分であるが是れは個人の問題で無い、朝鮮の爲めに斯道を盛んにすると云ふ大きい意味に於ても少し手酷しい批評が願ひたい、又濵中の批評は申す迄も無いが稽古議の三味線や激へ方に就ても遠慮なく云つて頂きたい、三味線彈きと名乘つてゐる者でも隨分ヒャ／＼する手を彈く者がある、我々が第三者の立場から公平に見て是弊は素人を語らせるのか、自分が好手な事を彈くのか譯が分らぬ、ソレで師匠々々と立てれば大きな面をしくさる、京城で古參者だとかイヤ十何年稽古場を開いてゐるとか云つてイクラ見識を張つても其藝術は成つて居らぬで無いか、京城では乃公は黑入だと云へば藝妓でも明日から稽古に來られる處だ、然るに批評家は素人ばかり乃盛しく云ふが稽古衆の事に眼を冥つてゐる、敎へる師匠で果して舞臺で語れるだけの事を彈く者が幾人ある、是れは三味線側に對する注文だが太夫側には改めて一言する、實に吾々しい次第だ。

（係り曰く、龍山萩邁層と云ふ人よりも是れと同様の投書が來てゐる、御希望は承つて置くが稽古筵に對する批評は今暫らく見合せたいと思つてゐる）

十一月十日

舊暦（十月二日）　一白▲當劍北▲土宿
▲丁亥▲大安▲建▲女宿

▼一白▲落着きのない日轉居旅行開業等不利失せ物用心坤の西が吉
▼二黑▲心を勞してばかりゐて利得は少い辛抱第一の日坤と巽が吉
▼三碧▲好運の日思はぬ儲け事に邂り合はさる待人必ず來る巽が吉
▼四綠▲慌てゝは戰日落籠い事を行うて收益の多い日西と巽が吉
▼五黃▲念に念を入れても破れ易き日大敗引見合巽と東と乾が吉
▼六白▲損に比べて利の多い日正しい事は行うて益々吉東と乾が吉
▼七赤▲目上の引立に逢ふ事ある日怠らなければ概ね吉東と乾が吉
▼八白▲足元の見えぬ事がある進むよりは退くに利巽と坤と乾が吉
▼九紫▲心に迷ひを生じ方針を誤り易い日、飲食物注意西と艮が吉

謝近火御見舞　京城櫻井町一丁目　京城洋服店　電話本局六四〇番　振替京城二九七七番

謝近火御見舞　御園勝呂糖京城支店　山本勝次　京城本町四ノ一五番地　電話長二五四〇番

謝近火御見舞　櫻井町一ノ三六番地　明治火災保險會社　京城出張所　電本一七一〇番

謝近火御見舞　京城櫻井町二丁目　武田直一

謝近火御見舞　和洋、建具、指物、製造、販賣　京城府櫻井町二ノ二三九番地　田口佐久馬

謝近火御見舞　煉瓦建築業　京城櫻井町一丁目　木下淺太郎　電話本局一二七八番・一二三番

謝近火御見舞　ライオンリッチ號自轉車　朝鮮總代理店　自轉車及附屬品　小賣　卸　近藤商會　電話本局一三三番　振替京城一一六六番

謝近火御見舞　飴商　伊藤寅次郎　本町四丁目一五一

謝近火御見舞　櫻井町二三九番地　藤原質店

謝近火御見舞　櫻井町二三九番地　坂田洋服店

謝近火御見舞　櫻井町二三九番地　下西菓子店

謝近火御見舞　櫻井町一ノ二二　カルシューム豆腐商　富貴屋

謝近火御見舞　本町四丁目　淺野太三郎　電話本局三一四八

謝近火御見舞　本町四丁目九番地　橋詰カネ子

謝近火御見舞　本町四丁目六番地　角田洋服店工場　中尾勝次郎

謝近火御見舞　櫻井町一丁目二三七番地　今田屋商店　電話本局三七三三番

謝近火御見舞　櫻井町一丁目二三七番地　岩橋衣服店

謝近火御見舞　櫻井町二丁目　武井天羊

本朝近火の際は早速御駈付御盡力に預り難有奉深謝候一々拜趨御禮可申上筈に候得共混雜中御尊名相伺洩れ有之哉も難計候に付乍略儀以紙上御禮申上候　敬具　本町二丁目　丸一雜貨部

本朝近火の際は早速御駈付御盡力に預り難有奉深謝候一々拜趨御禮可申上筈に候得共混雜中御尊名相伺洩れ有之哉も難計候に付乍略儀以紙上御禮申上候　敬具　京城本町二丁目　日之出商行支店

本朝近火の際は早速御駈付御盡力に預り難有奉深謝候一々拜趨御禮可申上筈に候得共混雜中御尊名相伺洩れ有之哉も難計候に付乍略儀以紙上御禮申上候　敬具　森久商店　淺海助太郎　京城本町二丁目　電話三五〇番

本朝近火の際は早速御駈付御盡力に預り難有奉深謝候一々拜趨御禮可申上筈に候得共混雜中御尊名相伺洩れ有之哉も難計候に付乍略儀以紙上御禮申上候　敬具　京城本町二丁目　洋酒食料食器　菓子雜貨類　金剛名菓各種　龜屋商店　電話本局特長二七四七番　振替貯金口座京城二七番

本朝近火の際は早速御駈付御盡力に預り難有奉深謝候一々拜趨御禮可申上筈に候得共混雜中御尊名相伺洩れ有之哉も難計候に付乍略儀以紙上御禮申上候　敬具　うさぎ足袋　尾崎勝三郎　京城本町二丁目　電話京城一六八番　振替京城二一一番

本朝近火の際は早速御駈付御盡力に預り難有奉深謝候一々拜趨御禮可申上筈に候得共混雜中御尊名相伺洩れ有之哉も難計候に付乍略儀以紙上御禮申上候　敬具　京城明治町本通　京都たまや呉服店　電話本局二九六番　振替京城四三〇番

本朝近火の際は早速御駈付御盡力に預り難有奉深謝候一々拜趨御禮可申上筈に候得共混雜中御尊名相伺洩れ有之哉も難計候に付乍略儀以紙上御禮申上候　敬具　大阪屋號書店　京城本町一丁目　電話本局二〇八六・一六八四番

本朝近火の際は早速御駈付御盡力に預り難有奉深謝候一々拜趨御禮可申上筈に候得共混雜中御尊名相伺洩れ有之哉も難計候に付乍略儀以紙上御禮申上候　敬具　宮内省御用達　キリンビール發賣元　株式會社明治屋京城支店　朝鮮京城本町一丁目二十八番地　電話長一七二一・二二三番

本朝近火の際は早速御駈付御盡力に預り難有奉深謝候一々拜趨御禮可申上筈に候得共混雜中御尊名相伺洩れ有之哉も難計候に付乍略儀以紙上御禮申上候　敬具　京城本町一丁目　三中井呉服店　電話三十七番

今曉近火の際は早速御駈付け何かと御盡力下され御厚志の段難有奉深謝候御承知の通り殆んど間一髮とも云ふべき危險狀態に頻し到底全燒を免れじと覺悟致居候處居宅の一部を燒失致候のみにて其の難を免れ候は全く消防係諸員並びに皆様の御盡力に依る事と只管深謝の外これなく一々參趨御禮可申上候處混雜の際御尊名御伺ひ洩れも可有之茲に乍略儀紙上を以つて御厚禮申上候　十一月八日　京城本町　[illegible]　堀内滿輔

謝近火御見舞　岡崎町五番地　和田鐵工場

今曉失火の際は御近隣を騷がせ且又官憲並に消防隊の多大なる御盡力に預り誠に恐縮の至りに奉存候乍略儀紙上を以て御挨拶申上候　十一月八日　京城岡崎町　朝鮮製菓株式會社　京城菓子株式會社　朝鮮製菓原料株式會社

本朝近火の節は早速御駈付御盡力に預り難有奉深謝候一々拜趨御禮可申上筈に候へ共混雜中御尊名相伺洩れ有之やも難計候に付乍略儀以紙上御禮申上候　敬具　京城明治町貳丁目四五　月本商店　月本政次郎

本朝失火の際は早速御駈付御盡力に預り難有奉深謝候一々拜趨御禮可申上筈に候へ共混雜中御尊名相伺洩れ有之やも難計候に付乍略儀以紙上御禮申上候　敬具　中島貞信　京城府明治町二丁目　中島内科小兒科病院　電話本局三七八番

謝近火御見舞　京城櫻井町一ノ二四〇番地　石炭　煉炭　販賣　スミレ屋商店　電話本局七五七九　振替京城三九四番

謝近火御見舞　酒商　荒木商店　電話本局三七九九番

謝近火御見舞　櫻井町　株式仲買店　新田耕市

今曉拙者所有倉庫類燒の際は早速御駈付御盡力下難有奉深謝候一々拜趨御厚禮申上ぐべき筈に候へ共混雜の際に付御尊名伺洩有之候やも難計候に付乍略儀以紙上御禮申上候　十一月八日　京城古市町　苦米地酒造彌

今曉本町二丁目出火の際は早速御馳付け御見舞を辱ふし御芳情誠に難有直ちに御禮に罷出づ可き筈の處取込中の事とて乍略儀不取敢以紙上御禮申上候　株式會社熊平商店

謝近火御見舞　京城本町二丁目壹番〇　錦絲　布　宮林泰次商店　電話本局二〇六四・一三五九番

謝近火御見舞　若草町四〇　土木建築請負業　田中半四郎　電話本局一一四二番

本朝近火の際は早速御駈付御盡力に預り難有奉深謝候一々拜趨御禮可申上筈に候得共混雜中御尊名相伺洩れ有之哉も難計候に付乍略儀以紙上御禮申上候　敬具　櫻井町貳丁目　酒造　食料品　中井忠三　電話本局一七七番

謝近火御見舞　京城府明治町二ノ七三（三越裏）　東京手打生そば　まつば　電話本局一六四六番

謝近火御見舞　京城本町四丁目一　入江龜一

謝近火御見舞　朝鮮京城本町一丁目　松井朝日堂　電話本局二一九三番

謝近火御見舞　美術履物　末廣屋事　小賣　卸　末峰司洲夫　京城明治町貳丁目　電話三五三二番

謝近火御見舞　櫻井町一ノ二二　坂本金次郎

謝近火御見舞　寫眞　京城櫻井町一丁目二七　原口都矢　電話本局二五三八番

謝近火御見舞　和洋家具製作所　新井六一　京城櫻井町二丁目二六　電話本局一三三五番

謝近火御見舞　建具、指物、製造　陶山兼太郎　京城本町四丁目六番

資本金六百萬圓　明治三十八年設立
當銀行ハ預金貸金爲替等一般銀行業務ヲ確實親切ニ取扱申候
京城府南大門通一丁目十四番地
株式會社　漢城銀行
頭取　韓相龍
電話長光化門八一　振替口座京城二一〇五番
支店所在地　水原・平壤・大田・開城・京城南大門・釜山　東京・大阪・京城東大門・大邱
出張所在地　東幕・平壤大和町・京城西大門・京城本町

朝鮮信託
◎營業科目　信託、金錢信託、有價證券信託、動産不動産ノ信託預リ、代理貸付保證債務、其他一般信託
●營業案内進呈
株式會社
京城明治町　電一五九九番
仁川本町　電一三二番

タカヂアスターゼ
強力消化素
慢性消化不良、人工營養兒消化不良、胃酸過多症、下痢を合併する腸性不消化乃至異常醱酵性消化不良等總ての消化不良並に消化の催進に由りて治癒を促がす胃腸諸症に適應す。
内外醫家の実驗報告集あり、御申越次第進呈す。粉末・錠劑あり。各地有名藥舖にて販賣す。
東京室町　三共株式会社　出張所　大阪淡路町・京城・台北市表町
（T—1）

京城日報社主催
全鮮庭球大會・全鮮女學生庭球大會
全國選手權大會・全國中等學校大會（其他）權威ある庭球大會使用球
角一軟球テニスボール
（特長）
正規の大さ（直徑二吋半）と重量を具し打ち心地よく殊に耐久力に富む
大阪浦江
角一ゴム合資會社
京城出張所
京城南大門通二丁目

内科　小兒科
平壤府大和町
藤本醫院
入院室設備あり
電話一二五〇・二〇〇三番

資本金　壹千五百萬圓
積立金　壹千貳百拾六萬圓
株式會社　十八銀行京城支店
京城府黄金町二丁目　電話本局六〇四・一四〇　振替貯金口座京城
同　新龍山支店　京城府漢江通り十三番地　電話龍山五五〇・一八二番
同　龍山出張所　京城府元町二丁目　電話龍山一一八番
銀行一般ノ業務ハ精々確實ニ取扱可申又京城支店及龍山出張所ハ株式會社長崎貯蓄銀行ノ代理事務取扱申候

醇良清酒
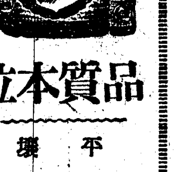
品質本位
平壤
松岡酒造場

資本金參千萬圓
株式會社　朝鮮殖産銀行
京城府南大門通二丁目　電話本局長六〇一・四〇　振替貯金口座京城一三一九番
頭取　有賀光豊
年賦又は定期償還の方法に依る動産資金貸出の外一般銀行業務並貯蓄金業務を取扱申候
支店及派出所
[illegible]

東京生命相互保險會社
共同火災保險會社
ファンデユード火災保險會社
代理店
仁川本町四丁目
河野本店
綿布及雜貨輸入貿易商

どう裁くか　陸軍のお手並

京城日報

(朝夕刊合せて十頁)

本紙定價 一ヶ月 … 郵税共 … 廣告料 …
發行所 京城太平通一丁目 合資會社京城日報社 電話光長 … 振替京城三〇〇番
發行兼編輯人 泥谷良次郎　印刷人 小川三之介

羅災新聞の復興には

各社聯合して低資を政府に求めよ

最近東京罹災新聞社の復興資金として五千萬圓を大阪實業界より融通せんことの議興りし由既報したが、其後光永電通社長の言明によれば右は何等か爲にする者の流說であつて全然無根の風說であると言ふ然し電通を別として他に斯樣の計畫をなす者なしとは言へぬ。果して若し他に斯る計畫運動を開始する者あらば有識者の反對を受くるに止まつて決して成功し得ないだらう。且公正なるべき新聞事業に對して世間の疑惑誤解を深からしめ斯業の面目を毀損するであらう。蓋し新聞が文化事業として必須缺くべからざるものたるは、今更贅言を要せぬ所であるが、併しながら單に必須であるからとの理由で、其の復興資金を富豪に强請し得る權利は毫もない譯であつて、若し眞に夫れが可能であるならば社會凡般の事業は悉く同樣の權利を有することゝなり、甚だ難かならぬ結果を招來することゝなるであらう。

即ち新聞も亦其許されたる範圍内に於いてのみ自由を有する譯であつて、その範圍を越えた無謀な措置は斷じて謹むべきでなければならぬ。若し然らざるに於ては折角是迄築き上げられた社會の新聞に對する信賴と希望とは全然裏切られて、遂にその反感を呼び醒すに役立つ外ないことゝなるの外ない。斯くては文化事業の美名下に隱れたる似而非事業として新聞が排斥せらるべき直接の原因となるに過ぎまい。今やかゝる不合理極まる措置を採ることは、既に時代が許さぬ所である。新聞事業に携はる者は宜敷く此の點に反省して、合理的な首肯さるべき方法の下に、復興事業に專念しなければならぬと信ずる。

然らば如何にして未曾有の苦境にある罹災新聞社を復興せしむべきかと言ふに、各罹災社は此の際從來からの行懸りと感情を捨て聯合し、一致團結して政府當局に運動し、三百萬圓乃至五百萬圓の低利資金を罹災新聞社の復興資金として融通を受けることである。蓋し凡ゆる事業は堂々たる富豪實業家の經營に係るものであるにも拘らず、何れも相當額の低資融通を受け、若しくは再割引の特典を賦與され、復興に多大の便宜を得たのである。獨り新聞事業のみが此の選に洩るゝことはあり得べからざることであるばかりでなく、眞に文化事業として社會的に若くは國家的にその復興が期待されてゐるものとすれば、政府當局も之れに躊躇して相當の考慮を惜まぬであらうと信ぜられる。

尤も政府に救濟を仰ぐは日頃の主張の手前些か躊躇されるとの論もあらうが、然らば之を民間實業家に乞ふのも同樣に、或はより以上に面白からぬ事ではあるまいか殊にかゝる未曾有の災害なのであるから從來のゆき懸りとか、感情とかを一擲して眞に合理的に復興の業に努むるの策を採るべきが至當ではあるまいか。

不良少年は不幸少年だ

(承前)　荻原生

地方出の少年は不良味を帶びて居てもその多くは感化し易い、中にはどうしても手に負へないものもあるけれども、然しそれに反して都會の不良少年は多く所謂軟派の方であつて、十四五歳からもう髮を氣にしたり化粧さへして良い着物を着飾婦女子の金品を卷き上げようと、さうした事にのみ全力を注いで居る、これらはなかく性質の悪いもので勞働は出來ずさりとて十分な机上の仕事をする能力も持たず、どうにもならぬもので私は寧ろ此方に恐れを懷くもので之には匙を投げ今は主として地方少年の世話のみをやつて居る警察署などでは何人に對してもさうであるが、殊に少年に對しては手荒なことをしないことになつてゐるが、事實はさうではない隨分彼等に對して酷いことをする署もあるやうである。其處に少年ながら大に憤慨して警官の前では一切口を利かぬとの決心をかためたやうな者さへある。かうなると少年とは云ひながら恐ろしいもので決して何を云つても實を吐かぬ强情なのになつて來ると仕所がない。姓名さへ白狀せぬ出鱈目なことを云つて照會の手紙を出しても戻つて來るなどの例は決して少くない。それが私共の手に來てから始めて實際の事を話し國の方から迎へに來るのなどもある。

彼等は決して小言を云つてはならぬ特に、或る一人を指して小言を云つては彼等は必ず猛烈なる反抗をする、それ故に何事も云ふことは出來ないから頗る遠廻しに話したり忠孝美談を聞かせたりして自發的に内心から彼等の心を聽かし自ら悟らせるやうにしなくてはならぬが、その呼吸は頗る難かしい處である。又彼等を收容して居る處を最も居心地よき所と感じさせる爲めにも少からぬ苦心を要する。逃げられないやうな高い塀飛び降りられないやうな窓でもあつて逃亡を防ぐのは出來ないことではないが、併し硝子戸一枚明ければ自由に逃げられ得る普通の家屋に彼等を收容して置いて逃亡を防ぐやうな居心地よき所たらしめるのは容易でない。そして夜間でも少しも油斷が出來ず警戒を氣がつかぬやうにしながら常に大なる警戒の眼をみはつて居なくてはならない。悪事は多く夜間に企まれ逃亡は夜明けに多く行はれる。今までの經驗によると逃亡するやうな少年は私共の所がどんな所であるか、それをほんとうに了解せぬうちに來てから、三四日中に逃げて了ふそれ以後になると安心される所と見て逃亡するのは少く十日も過ぎてから逃亡するやうな事は寧ろ餘程の痴愚であるやうである。かうして多くの少年を預かつて居て一番困ることは彼等に適當な職業のない事である。封筒張りや其他のものも彼等少年には好適のものでない活版印刷などは適當のものゝ如く思はれるけれども目下の所其設備もなく屋外勞働に出ても指揮をするに困るし。此職業と云ふことに就ては當局も頭を惱まして居る處である。店員などに紹介しても私の所から通ふうちには別に悪い事もしないが少し慣れて仕込むやうになつて來ると又悪いことをやり出す。これから多期に入るに從つて殊に困るのは何しろ十五歳のものばかりなものだから寢て居て粗忽をするものもあり注意をして居ても戯をわかすものも多く閉口する。さりとてウツカリ小言も云はれない。或時十七人の少年に鼠の居ると發見して一寸一口云つたばかりに『私達に此通り鼠をわかせるやうにするのは一體誰の罪である社會の缺陷があるからではないか』と反對に辯々と浴びせられて困つたことがあつた。

何しても若草の如き少年の心を邪道に踏み込ませそれからそれと益々悪路に深入りさせるとは考ふべきことで我人ともに不幸少年の彼等に柔かき尖嚴しき慈愛の念を注ぎすくくと直なる路に延びるやうに努力したいものである(終)

東京だより

KS生

◇法制審議會總會では九票對二十六票の大多數で納税資格無條件撤廢と極まつた。これで普選の前途は徐々礎緒されて來さうだが、兎も角世の中は少々悟つて來た。

◇支那の新婦人から遙々日本の婦人參政運動を援助しやうと云つてよこした。來朝中のピアード博士夫人も大部油を注いで居る、普選の問題が進捗して來れば此運動も必ず頭を擡げて來る。日本の婦人大にやるがよい。

◇華族の結婚が人間的に解放さるゝと云ふ。勿論の事だ上野の象さへ鎖から解かれる時節だ。可愛想に華族樣を救つてやれ。序手の事に教育も生活も人間的に願ひたい。

◇震災寄附金の總額は帳面づらでは四千七百五十萬圓に上つて居るが肝心な現金は未だ醵集らないで、半分にも充たないと云ふ話だ百萬圓出すと帳面をつけておいて未だ金を出さずに居る。何とか云ふ富豪が居る。

◇地震博士危篤の報が傳はつた。一生を地震の研究に捧げ大地震の揚句に死ぬのも或は博士に取つては本望かも知れないが、何をするにも地震の知識が必要だ今日の際に、斯界の權威を失ふことはいかにも惜いことだ。

オクスホードより

九月二十日　守屋榮夫

小生はリバプールやマンチエスターやバミンガムを視察して十九日ストラッドホード、オン、アボンに來りセークスピアの故地をたづねました。本日當地を視察して一應倫敦へ戻り、更に米國へ向け出しようと思ひます。いつの間にか歐洲と別るゝ時機が近づいて來ました。

內地臺灣と朝鮮鐵道比較

朝鮮に於ける國有鐵道は現在一千二百七十哩であるが今之が經營の狀況を哩數で見ると次ぎの如くである

年度	年度末現在	前年度比較增
大正三年	九九四哩〇	三三哩八
同 四年	一、〇二六、五	三一、五
同 五年	一、〇六六、一	三九、六
同 六年	一、〇九五、〇	二八、九
同 七年	一、一〇三、一	一〇、一
同 八年	一、一四五、三	四二、二
同 九年	一、一五七、四	一二、一
同 十年	一、一九五、〇	三七、六
同 十一年十二月末	一、二一五、〇	二一、〇
現在	約一、二七〇、〇	約五四、〇

而して今內地と朝鮮との延長比較を見るに次ぎの如くである(十一年十二月末日)

	面積	國有鐵道	私設鐵道
內地	二五千方里	八、八〇〇哩	二、六〇〇哩
朝鮮	一四千方里	一、一七六	二八七

面積百方里に對する割合及人口一萬人に對する哩數は次の如くである

	官線	私線	平均	人口一萬人に付
內地	三四、四一	一一、二九	四五、七〇	一、八
朝鮮	八、三六	一、一六	九、八二	〇、只

尚營業線に於ける哩數は大正九年度末に於て次ぎの如くである

國有 二三四哩三　私設 三二一哩三　計 五五五哩三

從つて面積百方里に對する線路は次の如くである(大正九年度末)

朝鮮 [illegible]　內地 [illegible]　臺灣 [illegible]

然るに線路平均一哩に付き營業狀態を見ると次ぎの如くで朝鮮は臺灣に比し乘客貨物共其の收入は半額となつて居り內地と朝鮮と比べると朝鮮は乘客六分一貨物三分一收入は一般に隔合に多く四分三足らずであることを見ると如何に朝鮮の鐵道運賃が高いかゞ分ると同時に運貨が尠いかゞ分る。一哩に付き營業狀態(大正九年度末)

	乘客	貨物	運輸收入
朝鮮	一〇、一四	三、五六	一六、四六八
內地	六六、五七	八、一〇〇	四三、七六八
臺灣	三三、五六	三六、九〇	一八、〇四五

くしなければならぬ經營に朝鮮は貨客が尠い事となり特に貨物が尠い事が分る從つて朝鮮は自力で鐵道を此の上延長するの能力はないから政府で建設して貰はねばならぬそうしなければ何時迄經つても朝鮮は良くならぬ譯である若し貨客が尠いから此の上建設の必要を認めぬ等と云ふ事になれば朝鮮を見殺しにすることになる

年賀ゴム印
●年賀狀は買つて今直ぐ間に合ふゴム印に限る種類四十餘種あり
各種目錄無代進呈
大阪高津局區內鶴橋町 植田福助堂

新案 理髮椅子 價格回答 製作堅好

大阪市外今宮町中開二丁目五三四 平和病院東ノ辻北入 製造販賣元 津田製作所

株券無効公告
朝鮮銀行新株券五枚自を八八八三號至を八八八七號以上小笠原實殿名義 同舊株券五枚自ち六二二九號至ち六三三三號 同壹株券七枚自ち七八九九號同拾株券四枚自て六二〇號自て六二一一號至て六二一三號以上塚元文彌殿名義 右株券九月一日ノ震火ニ因リ燒失シタル旨屆出ニ付拾貳月拾日迄ニ異議ノ申立ナキトキハ爾後無効トス
大正十二年十一月十日 朝鮮銀行

產科婦人科 外科花柳病科
仁川濱町 入院隨意 鶴田醫院 電話七三四番

縮緬 羽二重 銘仙 各染 通信販賣
『四ツ井屋の商品は確實で安心して買へる而も値段が安い』と評判を立て頂くよう最善の努力を致します
價格表の御下命は郵券二錢御送り願ます
京都錦小路出水上る 四ツ井屋 店主 堀德藏

最新刊
沖野岩三郎著 白路を見つめて 一、九〇
山本文三著 大地 一、五〇
大杉榮著 日本脫出記 一、六〇
諏訪徳太郎著 地震の智識 一、九〇
水木梢著 教育教授の高等批評 三、〇〇
朝鮮史學會 朝鮮史講座(第三號) 一、〇〇
振替京城二五七三 電話本局六八四、二〇、八六 大阪屋號書店

自宅職業 ●熟練 月收三圓位●
專賣特許 最近男女自宅机上無休出來 器具貸與 品永久買 說明書見本進呈 特約店大募集
大阪玉造舟橋町電停前 豐國總本店

ツバメ印レコード オリエントレコード 和洋樂器及蓄音器

朝鮮音樂の初歩は 1.2.3.より 樂器の御用に 電話光化門 123番に ドレミ
京城鍾路大通り(鍾路警察署前) 朝鮮樂器界の元祖 セヤマ樂器店 振替京城一〇七五六

鳩居堂のエノグ

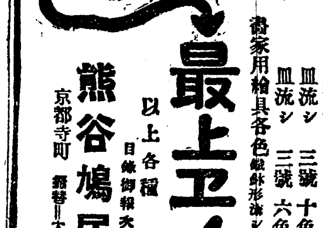

水彩用 絞出シ 十二色 七十錢
同 大形 八十錢
皿流シ 三號 十色 廿五錢
皿流シ 三號 六色 十五錢
畫家用繪具各色 絞出シ皿形流シ 四十錢
最上エノグ 以上各種 目錄御報次第呈進
京都寺町 熊谷鳩居堂 振替大阪六三八

朝鮮殖產銀行 第二回債券當籤公告
當行第二回債券第四次償還抽籤本月一日施行ノ處左記ノ通リ(償還元金貳拾萬圓也)當籤候ニ付來ル十二月一日債券引換ニ御支拂可致候
進テ當籤債券ニ對シテハ償還期開始ノ翌日ヨリ利子ヲ附セザルニ付御承知相成度候
大正十二年十一月 株式會社 朝鮮殖產銀行

千圓券 百五拾通 [illegible]
五百圓券 六拾通 [illegible]
百圓券 貳百通 [illegible]

案內
債券、公債で手輕に取扱ひます
簡易貸付 普通年七分七厘 特別年八分(程度)
信託預金
東京市麹町區(日本勸業銀行構內) 勸業債券月報社改
日本勸業信託株式會社
振替口座名古屋八〇九番
呈上

素的に儲かる製造販賣經營法
▲是から益々有望なる製造販賣に限る▲而も百餘種の物は製造簡易で資本最もよく何處で誰にも立派に出來る▲明日からスグ役立つ本書を活用し無盡藏の寶庫を得よ▲趣狀一頒十八錢切手換賣費
振替大阪五一七五二 京都下鴨 販賣工研究會 編定價送共九丸 木屋

丸松の通信販賣
古今未曾有の
大震災に際して罹災者諸君に深甚なる同情を表すると共に此際奉仕的多應廉賣を實行し全國的に物資の供給を充分たらしむるは我々關西商人の義務であります
卸部 相場表進呈　小賣 カタログ進呈
本社は物價調節の急先鋒として先年來製造直賣を實行せるところ甚大なる賛成を得て日進月歩の勢を以て販賣高を增加いたしました此機會に際し益々多應廉賣を行ひ多年の御好意に酬いんと存じます
營業種目
ヒーロー靴下、メリヤスシヤツ、オーバースエター、ワイシヤツ、タオル、敷布、子供服、作業服厚司、商家着、事務服、此に雜貨
◎手編毛絲 諸々
電話 北二一八二 北三一八四 振替大阪六〇八〇
大阪梅田櫻橋 丸松通販部

中央工學校卒業生(諸君に告ぐ)
卒業生名簿燒失に付き更に調製致候卒業生諸君は科名卒業年月日を至急屆出られたし此際屆出なきときは名簿洩れとなり自然卒業の資格を失ふ慮なしとせず特に注意すべし
東京府下落合目白 中央工學校

▲簡易貸付 債券(六掛)公債(八掛)擔保にて日步百圓以上は三錢 多少に拘らず手輕に取扱ます
▲信託預金 利益配當 普通年七分七厘 特別年八分程度(案內呈上)
福岡市博多下呉服町(本店日本勸業銀行構內) 月報社改め日本勸業信託株式會社福岡支店 電話一五四五番 振替福岡一二八七〇番

▲公債株式現物賣買及商品切手賣買
▲國債市場開始に付賣買圓滑
本社は國債取引員と相成居候に付賣買共勉強可致本日の仲値(裸)左の通り
甲號 八五円四〇　特別 八七、三〇〇　一種五分 八三、三〇〇
二種五分 七七、八〇〇　一回四分 七五、八〇〇　二回四分 七五、八五〇

▲每月數千圓の「くじの樂しめる」復興(組合せ)債券
○松(額面六十圓)　○竹(額面六十圓)　○梅(額面六十圓)
三組同時御買入は百二十九圓五十錢に御割引します
月報 一年分 半年分 號外共
送料 一口 十二錢 (多數の御取引は御相談)
福岡市博多下呉服町(本店日本勸業銀行構內) 月報社改め日本勸業證券株式會社福岡支店 電話一五四五番 振替福岡九五五〇番

債券相場

當相場十一月十四日迄●印十二月一日くじ引

種類	賣値	買値	種類	賣値	買値
三、三四、三五	七、一〇	六、四〇	六八	六、九五	六、二〇
三七、六〇	七、三〇	六、四〇	七二	七、四〇	六、七〇
三五、三七	七、〇〇	六、四〇	七三	七、一五	六、四〇
六九、七三	七、〇〇	六、二〇	七四	七、二五	六、二〇
六五	七、八〇	七、一〇	七六	七、四〇	六、三〇
一六、五〇、六四	七、九〇	七、二〇	●八〇八一	七、七〇	八、六〇
九	八、〇〇	七、三〇	八三	八、九五	八、〇〇
三八、三五四一	八、〇〇	七、三〇	●とは	八、八〇	六、〇〇
四八、五四、六八	八、三〇	七、三〇	に	六、六〇	六、〇〇
一九	七、六〇	六、九〇	ほ	五、四〇	五、九〇
四四	七、六〇	七、〇〇	へ	五、三〇	四、五〇
三七	八、一〇	七、四〇	●ちり	五、九〇	四、九〇
●六三	八、二〇	六、八〇	ぬ	五、三〇	四、六〇
●六六、八七	八、三〇	七、六〇	るを	五、二〇	四、七〇

早稻田 中學講義 一號出づ
政治經濟科 法律科 文學科 商業科 高等女學科
以上五科とも新學年開始見本送呈
震災後確實に發行し得る本邦唯一の中學講義
振替口座新設 名古屋二三四五
見本呈送 スグ申込め
東京牛込 早稻田大學出版部 電話牛込五四三・三四六・三七四八

Ford THE UNIVERSAL CAR

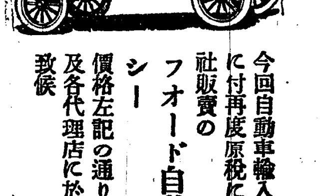

いよく安く成りました
今回自動車輸入税改正相成候に付再度原税に復歸する迄當社販賣のフォード自動車及シャシー價格左記の通り改正仕り當社及各代理店に於て即時販賣可致候
記
一金壹千五百九拾圓也 貳拾四年式フォード五人乘最新型自動車電氣始動器及付屬小道具一式附
一金壹千貳百貳拾圓也 同フォード乘用シヤシー電氣始動器及付屬小道具一式付
一金壹千貳百圓也 同フォード噸積シヤシー附屬小道具一式(空氣入又は實體タイヤ隨意)
右各車共已に組立陳列有之候又試運轉用自動車も設備有之候に付き陸續御註文被下度候
總代理店 朝鮮京城西大門 セール、フレザー會社京城支店
大正十二年十一月六日

Stevens

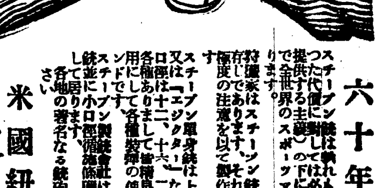

六十年の信條
スチーブン銃は孰れも六十年間の信條(即ち受取つた代價に對しては必ずそれだけの價值ある品を提供する主義)の下に製作せられてゐます。それで全世界のスポーツマンに愛用せらるゝ所以であります。
狩獵家はスチーブン銃の信賴し得べき事をよく御存じであります、それは熟練な技師の考案の下に極度の注意を以て製作せられて居るからであります。
スチーブン單身銃は上圖の如く『エジクター』又は『エジクター』なしの種類があります。口徑は十二、十六、二十、二十八及四百十番徑の各種ありまして皆精良鋼の銃身を有して無煙火藥用にしてあります各種裝彈の使用に適します、重量は六ポンドです。
スチーブン製銃會社は右の外有名なる單身及無鷄頭二連銃並に小口徑滑條腔銃等多くの種類を製作いたして居ります
各地の著名なる銃砲店でスチーブン銃を御覽下さい
米國紐育 スチーブン製銃會社
STEVENS ARMS COMPANY,
50 CHURCH STREET,
NEW YORK, U.S.A.